JORGE MARTINEZ: SI, SOY EL NOVIO DE VERONICA

- El Galán Confirmó Nuestra Primicia; Se Separó de "Titi"
- La Mexicanita Armó un Escándalo Porque no Pudo Debutar

• Inform. págs. 2-3

El temporal de lluvia que se abatió sobre nuestra ciudad alivió un poco a los sufridos porteños y trajo los inconvenientes lógicos de las precipitaciones pluviales, obligando, como se ve en el grabado, a esta señora a "vadear" las calles cubiertas por el agua, con su niño, el paraguas y su bolsa de compras en brazos. A pesar de este problema que se repitió en muchos barrios la población respiró algo más aliviada. (P. 24)

crónica
FIRME JUNTO AL PUEBLO
5ª EDICIÓN DE LA TARDE
EL DIARIO DE MAYOR CIRCULACIÓN EN EL PAÍS
AÑO XX - BUENOS AIRES JUEVES 30 DE DICIEMBRE DE 1982 - Nº 6.546 - $ 10.000
RECARGO VIA AEREA $ 500

DESPIDOS MASIVOS EN FIN DE AÑO

Conflicto en una Fábrica de Porcelanas

DESOCUPADOS A LA ESPERA

Sigue Discrepancia por Subsidios

• Inform. pág. 7

Un amargo fin de año pasarán los obreros de una fábrica de porcelana situada en Lomas de Zamora. El 30 por ciento de su personal fue despedido por haber reclamado el pago de sus haberes normales. (P. 6)

Quema de autos, muerte y destrucción son el saldo de la violencia desatada entre blancos y negros en la ciudad de Miami. (Rad. UPI) (Pág. 9)

NO APARECEN HERMANOS DE JOVEN ESTRANGULADA

• Inform. págs. 8-9

HOY NOCHE DE FUTBOL Y EL "GORDITO" DE LA LOTERIA NACIONAL

• Inform. pás. 12, 13 y 20

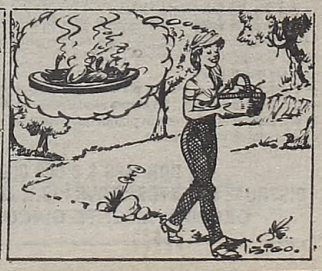

"ME SEPARE Y SOY EL

• Confesión Pública de Jorge Martínez en Mardel
• Primicia Absoluta: "CRONICA" Dijo Toda la Verdad

MAR DEL PLATA, 30 (De nuestro corresponsal).— La primicia ofrecida en forma exclusiva por CRONICA respecto al romance de Verónica Castro y Jorge Martínez recibió plena confirmación en las palabras del galán, quien en una conferencia de prensa admitió su separación matrimonial y el noviazgo con la estrella mexicana.

Martínez recalcó que "Verónica no ha roto ningún hogar" porque la decisión del divorcio con Cristina "Titi" Rodríguez había sido tomada antes de eclosionar la nueva relación sentimental.

La conferencia de prensa convocada por el actor se realizó en la sala del Teatro Opera a las 18.30 de la víspera, cuando la pareja saludó uno por uno a los periodistas invitados. Verónica se excusó de participar alegando tareas de ensayo y se retiró hacia un costado del escenario, en donde protagonizó el estallido de nervios, del que damos cuenta en otro lugar de esta misma página, al enterarse de una nueva postergación del estreno.

En tono sereno y firme, Jorge Martínez dio comienzo a la reunión expresando: "Quiero confirmar mi separación matrimonial y mi noviazgo. Actué con evasivas en los primeros momentos porque la relación era aún reciente, pero ha transcurrido una semana y entonces puedo decir aquí que estoy de novio con Verónica Castro".

Inmediatamente arreciaron las preguntas y la curiosidad profesional largamente contenida, desbordó en un diálogo que se hizo confuso e inconexo. Pero finalmente privó el sentido periodístico y Jorge Martínez continuó su confesión pública.

"Soy ahora un hombre libre —expresó— y esto significa que puedo formar una pareja con quien quiera y pueda".

Consultado sobre la situación legal de su matrimonio con "Titi" Rodríguez, explicó que la separación legal demandará "algún tiempo", pero que la disolución fue convenida de común acuerdo.

"Quiero señalar que Verónica no ha roto ningún hogar —enfatizó el galán—. Lo nuestro comenzó con una simple amistad, y para entonces yo ya había decidido separarme de "Titi".

En lo que respecta al futuro matrimonio con la estrella mexicana, Jorge se mostró cauto y debitativo.

"Todavía no puedo decirlo. Comprendan, todo es muy reciente", argumentó, precisando solamente que "inicio junto a Verónica una relación que seguramente será muy importante en nuestras vidas".

De la misma manera, eludió determinar si proyecta casarse o residir en México, indicando elípticamente que su representante, Patricio Farrell, le había comunicado ofertas de trabajo en Miami, Puerto Rico y "en otros países de Centroamérica" para el rodaje de películas y teleteatros.

El galán se conmovió visiblemente cuando los periodistas le preguntaron si había hablado con sus hijos.

"No, primero quise hablar con ustedes para aclarar lo que había de verdad y lo que había de falso en los rumores que estaban circulando. Con Natalia y Agatha, las mayorcitas, hablaré el 1° de enero, cuando lleguen a Mar del Plata; Jorge Emiliano tiene apenas dos años; es muy chico...".

—¿Y con Christian, el hijo de Verónica?

—Sí, con él hablé largo y tendido. Es muy maduro. No le dije que seré un padre para él; le dije solo que soy una persona que quiere a su madre y que, en consecuencia, también lo quiere mucho a él".

—Verónica Castro ha dicho que no necesita casarse para tener hijos. ¿Usted qué opina?

—Es una mujer muy fuerte y muy independiente en su forma de vivir...

Posteriormente eludió contestar preguntas sobre la forma y el momento en que comenzó el romance y justificó la ausencia de la estrella mexicana en la conferencia de prensa, expresando que "pensamos que era mejor que estuviera aquí solamente yo. Ella afirmaría lo mismo que yo, de estar presente".

• CON MI FAMILIA, NO

Jorge Martínez pidió a los periodistas que "no molesten ni hostiguen más a mi familia en Buenos Aires, ya que ellos están muy nerviosos por la constante guardia que mantienen frente a mi casa".

"Tengo muchos problemas por esas cuestiones —dijo— y una cosa es buscar la información periodística y otra quebrantar la privacidad a la que toda persona tiene derecho".

Reveló que "Titi está muy disgustada por lo que está sucediendo y mi hijo no puede salir a la calle porque lo acribillan con flashes".

"Yo siempre me banco lo que venga —añadió finalmente— pero no quiero que molesten a mi familia en la forma en que lo están haciendo".

• GENIO Y FIGURA

La relación sentimental Verónica-Jorge ha sido admitida por sus protagonistas, presionados por las evidencias aportadas por CRONICA. Nos encontramos frente a una nueva pareja en el convulsionado mundo de la farándula, un binomio en el que una de las partes, la femenina, revela dotes singulares de fortaleza de carácter y de una franqueza que sobrepasa ciertas convenciones sociales.

"Tuve tres parejas y dos hijos y al darme cuenta que ya no era querida en la misma forma en que yo me brindaba, preferí quedarme sola", confesó Verónica Castro al llegar a nuestro país, precedida por sus triunfos profesionales y los comentarios sobre su estilo de vida.

Como era dable esperar, apenas desembarcada comenzaron a atribuírsele los más variados romances, preferentemente con implicancias deportivas. Así, se barajaron los nombres de los futbolistas Hugo Buitrago, el "Bambino" Veira y Narciso Dorval. Más tarde fue su actual compañero de temporada, el actor Germán Krauss, y hasta su apoderado, Hugo López.

Siempre hubo desmentidas, entremezcladas con explosivas declaraciones de Verónica acerca de su opinión sobre el matrimonio y la maternidad.

Cuando CRONICA anunció su vinculación con Jorge Martínez, la mexicana aseguró que no pensaba casarse, destacando una vez más que no había precisado efectuar ese trámite legal para ser madre.

MARIA EUGENIA, OTRA TRILLIZA DE ORO, DIO EL SI ANTE DIOS

En la Basílica de Nuestra Señora del Socorro, Juncal y Suipacha, se realizó anoche la ceremonia religiosa que consagró la unión matrimonial de María Eugenia Fernández Rousse (una de las Trillizas de Oro) y Horacio Laprida.

Culminó así, ante el altar, un noviazgo de tres años y medio. La joven esposa tiene 22 años y su flamante marido 28. Fueron padrinos Oscar Fernández Mosoni y Paulina Alicia Rousse (padres de la novia) y el general (RE) Mario Laprida e Ilve Bacigalupe (padres del novio).

Minutos antes de las 20 llegaron los padres del novio. A las 20.15 llegó este último; 25 minutos después lo hizo la novia con sus progenitores. Ella —María Eugenia— arribó en un automóvil Ford Falcon de color verde chapa 059099, que subió a la vereda de la basílica para facilitar el descenso de la novia y evadir el cerco de los numerosos curiosos que se habían dado cita en el lugar.

• PROFUNDA EMOCION

No se permitió el acceso de cronistas y fotógrafos al interior de la iglesia mientras se desarrollaba la ceremonia nupcial. La novia lucía un traje largo adornado en la parte superior con sutiles encajes. En el pelo, peinado muy tirante hacia atrás, la novia lucía un tocado de pedrería. La parte inferior del vestido adornado con tules.

El numeroso público agolpado en la puerta de la iglesia aplaudió largamente a los contrayentes, tanto a la entrada como a la salida del oficio religioso. María Eugenia lucía muy pálida pero serena y una leve sonrisa de felicidad cubría sus labios.

María Eugenia y Horacio Laprida ya son marido y mujer. El broche de oro para un noviazgo que se prolongó por más de 3 años.

Balneario BAQUERO 15
PUNTA MOGOTES T.E.: 84-1703
7600 MAR DEL PLATA

SERVICIOS BRINDADOS POR NUESTRO BALNEARIO PARA EL QUE ALQUILE CARPA

—Techo verde en las carpas, que impide el paso de los rayos solares.
— Carpas con mesa y cinco sillas.
— Una reposera por carpa.
— Pasillos interiores de 9,50 mts. todos con caminos interiores de madera.
— Un carpero permanente por pasillo para su tranquilidad y seguridad.
— Servicio de azafatas para atención en carpas.
— Teléfono sin hilos para recibir sus llamados en su carpa.
— Depósito para que deje sus reposeras, barrenador, heladera, etc.
— Duchas de agua caliente sin horario.
— Ampliación con 14 duchas y 14 cambiadores más para las damas.
— Vestuarios atendidos por personal especializado
— Derecho a un cofre en vestuario de damas o caballeros.
— Estacionamiento fijo y numerado con personal de vigilancia.
— Cadete para acarrear bolsos desde el estacionamiento.
— Servicio de enfermería y primeros auxilios con Doctor.
— Profesor de Educación Física.
— Escuela de Voley, con 4 canchas para su práctica (una para menores).
— Organización de torneos de Voley en categorías menores, damas y caballeros. Campeonatos de truco y canasta.
— Maestra jardinera.
— Juegos infantiles, títeres, piletas, toboganes, hamacas.
— Locales comerciales. **En planta alta:** Cafetería, Whiskería, Sandwichería, Snack Bar y Restaurante. **En planta baja:** Heladería, Cafetería, Sandwichería y venta de medias lunas.

POR MES $ 8.000.000
DISFRUTE DE ESTOS SERVICIOS... LOS ESPERAMOS DEFINITIVAMENTE CINCO SOLES

EN ABRIL DE 1983 SE HARIA PUBLICA LA LEY ELECTORAL

La Ley Electoral que regirá la convocatoria popular para facilitar la institucionalización democrática de la República, será dada a conocer durante el mes de abril de 1983. Así se pudo establecer anoche en la Casa de Gobierno, cuando los trascendidos se acercaron a la veracidad, pese a que hasta el momento no se informó en forma oficial.

Previo a ello, posiblemente en la segunda quincena de febrero de 1983, se haga público el cronograma electoral completo, de acuerdo con la promesa formulada por el presidente **Reynaldo Bignone** en el curso de la semana pasada. Un funcionario del ministerio del Interior argumentó al respecto que "esto se conocerá cuando el diálogo con los políticos alcance la fluidez de otras épocas".

Explicó el informante que "las medidas referentes a la forma en que se desarrollarán las elecciones no serán caprichosas y se adoptarán con el consenso de los políticos". Por eso, añadió', "el gobierno desea conversar con todos, desde todos los ángulos". La premura del caso podría llevar también a modificar incluso el estatuto de los partidos políticos, sancionado por el gobierno hace varios meses.

Al respecto, debe recordarse que el gobierno nacional suprimió el período de tachas en los padrones, con la finalidad de encontrar una fórmula que posibilite la convocatoria electoral lo más rápido que sea posible. Debe recordarse, que el 30 de marzo vencerá el plazo para que los partidos políticos presenten sus nóminas de afiliaciones mínimas.

• DEMOCRACIA SOCIAL

SAN JUAN, 30 (De nuestro corresponsal).— El Juzgado Federal de San Juan, con competencia electoral, concedió la personería jurídica-política, al Partido para la Democracia Social que lidera en el orden nacional, el ex miembro de la Junta Militar, almirante (RE) Emilio Eduardo Massera.

El pronunciamiento del juez Federal de la provincia, doctor Mario Gerarduzzi, hizo lugar al pedido oportunamente formulado por el promotor y los apoderados del distrito San Juan del mencionado partido.

El partido reconocido oficialmente, completó los requisitos exigidos por la Justicia Federal, incluyendo certificados de las actas de adhesión de los ciudadanos al mencionado movimiento.

En cuanto a la resolución judicial, el doctor Gerarduzzi expresó que fueron recibidas fichas de afiliados por cuadruplicado, las que fueron verificadas en sus aspectos formales por un total de 1.203, entre varones y mujeres.

En otra parte del texto del fallo, el juez Federal menciona detalles judiciales, como la sanción de la carta orgánica, declaración de principios y bases de acción política del partido.

AGUATERO
Reparto a Domicilio

LA PLATA, 30 (De nuestro corresponsal).— El gobierno provincial ha dispuesto la distribución de agua potable, con camiones, en las zonas del Gran Buenos Aires y Gran La Plata, que carecen de ese elemento, para paliar las dificultades que ocasiona en esta época del año el mayor consumo del líquido.

La distribución, que se coordinará con los municipios y las sociedades de fomento de cada jurisdicción, tendrá carácter gratuito para los usuarios.

La provincia acordará a los municipios los fondos suficientes para hacer frente a los gastos de transporte

El abastecimiento se concretará desde las plantas que la Dirección Provincial de Obras Sanitarias provincial, tiene en el Gran Buenos Aires, y desde las tres plantas de Obras Sanitarias de la Nación ubicadas en Salta y Bustamante de la Capital Federal, Villa Adelina y Francisco Beiró 4151, también de la metrópoli.

NOVIO DE VERONICA"

Jorge Martínez confirmó todo lo primiciado por CRONICA: "Estoy enamorado de Verónica".

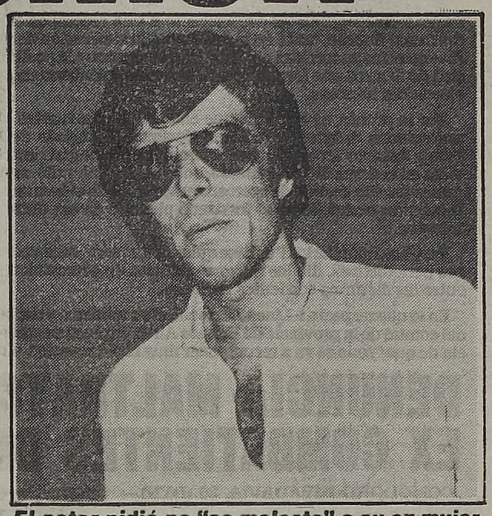

El actor pidió no "se moleste" a su ex mujer.

SE ENOJO LA MEXICANITA

Histéricos Puntapiés por Postergación del Estreno

MAR DEL PLATA, 30 (De nuestro corresponsal).— La estrella mexicana Verónica Castro sufrió ayer un estallido nervioso al enterarse de que por segunda vez debía postergarse el estreno de la obra teatral que protagonizará junto con Jorge Martínez en la sala del Opera de esta ciudad.

La "chaparra" evidenció una energía difícil de imaginar en un físico tan exiguo y delicado, derribó de un puntapié una consola de sonido, varios focos de iluminación y enunció términos irreproducibles usando palabras españolas y modismos mexicanos, dejando atónitos y confusos a sus compañeros de labor y empleados de la sala que intentaban calmarla.

"Los amores de Verónica", una pieza que firma Elio Eramy, fue anunciada para el martes pasado, pero por razones que no fueron claramente explicadas, se la postergó para el día de ayer.

En la tarde de la víspera se decidió un nuevo aplazamiento en razón, según trascendió, de ciertas dificultades aparecidas en los equipos de audio. El productor, Nicolás Carreras, sostuvo que el estreno se efectuará esta noche, pero a mediodía aún no se había confirmado con certeza.

Según confiaron a CRONICA testigos presenciales, Verónica Castro reaccionó airadamente ante esa decisión dirigiendo sus críticas en términos generales, sin individualizar a responsables, aumentando paulatinamente el tono de la diatriba.

Ante el estupor de los circundantes, la estrella mexicana fue "caldeando" el vocabulario, utilizando términos que si bien figuran en el diccionario no son utilizables en las conversaciones sociales, intercalando modismos mexicanos también de grueso calibre.

En el colmo de la exasperación, Verónica descargó un fuerte puntapié contra una consola de sonido que se derrumbó sobre el piso, e igual suerte corrieron varios focos de iluminación.

Finalmente, según se nos dijo, la explosión de ira fue atemperándose por la intervención de compañeros de tareas y las palabras conciliatorias de Jorge Martínez.

Algunas fuentes justificaron la reacción de Verónica, argumentando el estado de tensión al que se encuentra sometida no solo por la eclosión del romance con Jorge Martínez. Al respecto dijeron que la mexicana comenzó a enojarse cuando los productores dispusieron cambios en el texto del acto segundo, que todos consideraban "muy flojos". Las modificaciones estuvieron listas recién en los primeros días de la semana.

Sin embargo, cabe consignar que al producirse la primera postergación del ensayo, Héctor Cavallero, otro de los productores de la obra, comentó entre algunos amigos que la medida tuvo que ser tomada por decisión de Verónica, quien habría aducido cansancio y extrema tensión nerviosa.

LA HERENCIA

• Presunta Hija de Supermillonario
• Muerto se Presentó Ante el Juez

CORDOBA, 30 (De nuestro corresponsal).— Dolores Manubens Calvet, una mujer de unos treinta años y buena presencia, se presentó ante la justicia afirmando ser la hija de Juan Feliciano Manubens Calvet, y legítima y única heredera de la fortuna del extinto terrateniente oriundo de Villa Dolores, que a principios de 1981 fue estimada en alrededor de 130 millones de dólares.

La comparencia se produjo ante el juez en lo civil y comercial de la segunda nominación, Abraham Ricardo Griffi, y respondió al emplazamiento que le formulara éste oportunamente, y a los fines de designar nuevos apoderados.

La joven, de nacionalidad paraguaya, que se identifica como hija natural del fallecido multimillonario, revocó en la presentación los poderes que había conferido oportunamente a los doctores Guillermo Borda, ex ministro del Interior durante la gestión de Juan Carlos Onganía; su hijo Guillermo Julio Borda, y el abogado Fernando Mario Lauría.

En el acto cumplido en el juzgado, la mujer otorgó poderes a los doctores Ronal Troncoso, Oscar Davis y Luis Fernández, todos del foro local, y Germán Armando, de Buenos Aires.

La presunta heredera se hizo presente alrededor de las diez de ayer en los tribunales e ingresó sola al despacho del juez.

Poco después ingresaron a la oficina del magistrado el agente fiscal del cuarto turno, Jorge Eduardo Lemos, que tiene parte en el trámite sucesorio, y la secretaria, Carmen Ramírez.

La profesional mencionada fue la única que en noviembre de 1981 vio a la mujer que dijo ser Dolores Manubens Calvet y compareció ante el tribunal para cumplir los trámites relativos al juicio sucesorio.

La expectativa se trasladó a establecer si la doctora Ramírez reconoció a la mujer como la misma que hace poco más de un año inició los trámites legales en procura de obtener la fabulosa herencia establecida en 1980 en unos 130 millones de dólares.

Esta incógnita no pudo ser develada debido a la estricta reserva de que se rodean los trámites.

Tras cumplir las gestiones pertinentes, la presunta heredera se trasladó nuevamente a la Capital Federal, donde reside.

"PODRIAN ADELANTARSE ELECCIONES"

MAR DEL PLATA, 30 (De nuestro corresponsal).— El dirigente radical Enrique Vanoli dijo aquí que "no creo en un rebrote subversivo" y opinó que las elecciones podrían realizarse "antes de lo esperado".

En declaraciones periodísticas efectuadas en esta ciudad, a donde viajó para una gira de proselitismo, sostuvo también que el gobierno "no tiene mentalidad para efectuar cambios políticos" y manifestó por un pronto reemplazo de autoridades a través de elecciones.

El político, que integra el Comité Nacional Partidario, dijo además que "aparentemente las Fuerzas Armadas están entendiendo que debe haber una explicación integral al problema de los desaparecidos".

Sostuvo finalmente que cuando concluya el actual gobierno y asuma un gobierno democrático y se conozcan "los términos del acuerdo del Fondo Monetario Internacional deberán cambiarse aquellas cláusulas que resulten inconvenientes para el país".

Las declaraciones fueron formuladas ante consultas que efectuó el periodismo sobre temas de actualidad, oportunidad en que Vanoli hizo saber su parecer sobre las circunstancias que puede vivir el país.

MANLIBA COMUNICA

★ En las noches del 31 de Diciembre y 1° de Enero no se efectuará la habitual recolección de residuos domiciliarios en el área de servicios de Manliba, delimitada por: Río de la Plata al Este; Avdas. Constituyentes, Warnes, H. Pueyrredón y Centenera al Oeste; Avda. Gral. Paz al Norte y Riachuelo al Sur. La reanudación de los servicios se hará el día domingo 2 de Enero a partir de las 21:00 hs. (Por favor, no deposite residuos en la calle el 31 y 1°) Centro de Pedidos: 311-7889/7828/7853

MANTENGA LIMPIA A BUENOS AIRES

FELIZ AÑO NUEVO PARA TODOS

PUGLIESE: FORMULA UNICA

Altas fuentes de la Unión Cívica Radical se mostraron hoy francamente optimistas con respecto a una recomposición del frente interno, tanto en lo que hace a la superación de las divergencias aparecidas en Línea Nacional como a la posibilidad de llegar a una fórmula única con el alfonsinismo en las elecciones internas.

Por lo pronto, se confirmó que en la noche del martes los enfrentados dirigentes de Línea Nacional, Fernando de la Rúa y Antonio Troccoli, mantuvieron una prolongada entrevista en el domicilio del primero, en lo que se entendió como una avanzada gestión de acercamiento y conciliación tras los incidentes ocurridos en el frustrado plenario de ese nucleamiento.

Pero fue Juan Carlos Pugliese quien, a través de declaraciones periodísticas, dio los mayores indicios de acercamiento entre las distintas corrientes radicales.

En lo que respecta a Línea Nacional, el ex ministro y titular del comité de la provincia de Buenos Aires, expresó su creencia de que "todo se va a recomponer muy rápidamente", a la

"Para mí la más posible en UCR es Alfonsín-De la Rúa"

vez que explicó que lo ocurrido en el plenario de la agrupación "es un modo de selección de sus candidatos que tiene el radicalismo y que a veces sorprende porque aquí falta ejercicio de la democracia".

Pugliese afirmó enfáticamente que es factible llegar a una fórmula única en la Unión Cívica Radical "trabajando sobre la unión, sobre la sensatez, teniendo en cuenta que en esta época anormal no podemos usar los procedimientos que serían útiles para épocas normales".

"En estos momentos —añadió— es mucho más importante el drama del país, la desocupación, el aparato productivo paralizado. Tengo la impresión de que los partidos políticos no pueden detenerse en problemas internos que debemos superar con el apoyo de hombres que generen la adhesión de todos".

"Yo trabajaré hasta el final para ello, aunque sea candidato de otra línea", aseguró.

Al ser interrogado acerca de la integración de una sola fórmula para los comicios internos, Pugliese estimó la "única posible" a la de Alfonsín-De la Rúa, significando que de no ser ella "siempre habría dos fórmulas".

"Yo, cuando hablo de fórmula única es Alfonsín-De la Rúa", precisó.

En cuanto a su actitud frente a ese binomio, Pugliese señaló que él "no está para dividir" sino para "tratar de ayudar, para tratar de lograr esta unidad interna del partido".

Afirmó que la Fórmula Alfonsín-De la Rúa es factible y que "es cuestión de que haya buena voluntad de todos nosotros, los que tengamos pretensiones de ser candidatos o precandidatos, y algunos que ya pudieran tener esa posición, como podría ser el caso del doctor Víctor Martínez".

En cuanto a De la Rúa Pugliese estimó que "no aceptaría ser seguido en la candidatura de un sector, pero tratándose de una fórmula única haría un gran esfuerzo para que el partido se uniera".

DENUNCIA MALTRATO GRUPO DE EX COMBATIENTES DE MALVINAS

COMODORO RIVADAVIA, 30 (DYN).— Un grupo de ex soldados combatientes en las islas Malvinas, que residen en Comodoro Rivadavia, manifestaron su sensación de frustración por el desconsiderado trato que recibieron de autoridades militares y policiales cuando viajaron a Trelew para cobrar un exiguo subsidio de guerra.

Los ex combatientes —25 en total— viajaron desde esta ciudad hasta Trelew para cobrar un subsidio de guerra de 580.000 pesos y debieron pagar 960.000 por el viaje de ida y vuelta al distrito militar, a la vez que denunciaron que se les había negado el alojamiento durante una noche en unidades militares de Chubut y solo se les ofreció pernoctar en los calabozos de una comisaría de Trelew con la condición previa de limpiarlos.

En diálogo con periodistas, los ex soldados fustigaron duramente a las autoridades militares y puntualizaron que lo sucedido en el distrito militar de Chubut constituye "un desprecio de las Fuerzas Armadas por la dignidad de quienes defendimos la patria".

Los 25 jóvenes residentes en Comodoro Rivadavia pertenecieron al Regimiento 25, con asiento en Sarmiento y tuvieron participación activa en el conflicto con Gran Bretaña.

Uno de ellos, Daniel Vega, señaló que a través de distintos medios de información se dio a conocer que entre el 27 y el 30 de diciembre debían presentarse en el distrito militar de Chubut para cobrar un subsidio de guerra. "A raíz de ello —agregó— quienes residimos en Comodoro Rivadavia y Sarmiento viajamos a Trelew, invirtiendo nuestros escasos recursos, con la secreta esperanza de ser reconocidos en relación con nuestro comportamiento en defensa de la soberanía".

"Sin embargo —dijo Vega completando su relato— cuando arribamos nos dijeron que el subsidio era de 580.000 pesos, lo cual ni siquiera nos cubría los gastos del pasaje, que es de 480.000 pesos de ida y otro tanto de vuelta a Comodoro".

Otro de los ex combatientes, Claudio Valdez, indicó que "esta burla a los que expusimos nuestras vidas no termina allí, porque cuando solicitamos un lugar para dormir nos dijeron que no podían resolvernos ese problema y entonces, los ex combatientes de las Malvinas, de quienes tanto se habla, no tuvimos otra alternativa que pasar la noche en la plaza.

"HAY QUE PAGAR DEUDA EXTERNA PERO SOLAMENTE LA LEGITIMA"

"La deuda externa debe ser pagada, pero solo la legítima, porque hay también una deuda ficticia", fue la respueta que dio el doctor **Raúl Alfonsín** a los periodistas que asistieron ayer a la conferencia de prensa que ofreció en relación con la **"deuda externa"**. El precandidato a presidente de la Nación, que se encontraba acompañado por los economistas **Alfredo Concepción, Bernardo Grinspun, Roque Carranza y Conrado Storani**, dijo que "la diferencia en el monto global de la deuda es de cinco mil millones de dólares".

● EXPLICACION

Explicó el dirigente radical que "está claro que, por imprudente que haya sido la política económica aplicada, el gobierno y las empresas públicas no pueden menos que hacer frente a la deuda contraída, pues no pueden trasladar esa responsabilidad a los funcionarios que la decidieron, sin perjuicio de sancionar por la vía que corresponda la conducta en el ejercicio de las funciones". Y que "desde el punto de vista de su comercio exterior el país está en condiciones de generar anualmente un saldo en su balanza comercial que alcance, cuanto menos, para abonar los servicios reales y los intereses por su deuda externa".

● FUE TERRIBLE

En otro pasaje de su conferencia de prensa el doctor **Alfonsín** afirmó que "la magnitud de este endeudamiento del gobierno y las empresas públicas es prácticamente igual, entre fines de 1979 y el 31 de marzo de 1981, al 80% de las transferencias no especificadas, o sea que de esta manera se hizo posible una gigantesca fuga de capitales, del orden de más de los diez mil millones de dólares". Al respecto aclaró: "Lo dicho no debe interpretarse en el sentido de que lo que sucedió fue en esencia la consecuencia de una errónea política económica".

● ES OPTIMISTA

Finalmente, se mostró optimista y señaló que "también para solucionar esta situación es imprescindible la normalización institucional del país, ya que un gobierno representativo y respetuoso del orden jurídico podría, sin dudas, negociar una mora con gracia de interés ante la banca internacional con mejores posibilidades que un gobierno de facto".

ASUETO EN PROVINCIA: EN CAPITAL, NO

LA PLATA, 30 (De nuestro corresponsal).— Mañana habrá asueto en la administración pública de la provincia. Así se repite el estilo adoptado en la víspera de Navidad. La disposición surge del Poder Ejecutivo bonaerense, por decreto dictado en la víspera.

En los considerandos de la medida se señala que "es tradicional en la idiosincrasia argentina celebrar el advenimiento del Año Nuevo y exteriorizar en dicha fecha sus renovadas esperanzas para un año mejor, espíritu que también comparte el gobierno de la provincia".

● LABORABLE

El día de mañana será una jornada laborable, pero en el área oficial los jefes de oficinas podrán disponer asueto para el personal pasado el mediodía, según informaron fuentes oficiales.

Los portavoces consultados a tal fin negaron la posibilidad de que el Poder Ejecutivo Nacional dicte un decreto para convertir al último día del año en fecha no laborable, pero señalaron que, tal como ocurrió el 24 de diciembre pasado, los organismos estatales podrán autorizar a sus trabajadores a retirarse después de las 12.

● RESIDUOS

Mañana y pasado no habrá recolección de residuos en el ámbito de la Capital Federal y Gran Buenos Aires. Por lo tanto se solicita a la población que preste su colaboración para evitar la acumulación.

JUBILADOS INSISTEN: MINIMO 6 MILLONES

"Habíamos pedido un mínimo de 6.000.000 de pesos y aumentos acordes al costo de la vida", manifestaron las autoridades de la Mesa Coordinadora de las Organizaciones de Jubilados y Pensionados de la República Argentina. Antonio Tagliaferro, presidente de la entidad que nuclea a la clase pasiva, indicó que "apreciamos y valoramos el aumento que nos dieron para enero" pero lo calificó de insuficiente, porque "es un porcentaje muy pequeño que no satisface nuestras necesidades elementales agravadas por la crisis del país". Indicó luego que "en el encuentro que mantuvimos con el presidente de la Nación, general Reynaldo Bignone, el 6 de diciembre, le solicitamos que fijara para diciembre un mínimo de 6.000.000 de pesos y utilizaran para los aumentos mensuales una tabla más beneficiaria "para la clase pasiva, pues nuestro escaso poder adquisitivo se deteriorará en forma alarmante", por los constantes aumentos que se producen.

Tal como lo había anticipado CRONICA, el gobierno dispuso ayer un aumento que va del 14 al 17% al sector pasivo, alcanzando el haber mínimo de 4.560.000 pesos para las jubilaciones y a 4.000.000 para las pensiones, en tanto que el monto de las pensiones graciables a la vejez, invalidez y automática para mayores de 80 años, fue fijado en $ 2.800.000. El anuncio fue hecho por el Ministro de Acción Social, Adolfo Navajas Artaza, y pese a que la organización que nuclea a la clase pasiva, agradece "el interés puesto de manifiesto por el titular de la subsecretaría Santiago de Estrada", no deja de señalar que el aumento acordado no llena los requisitos mínimos para poder encarar una vida tranquila, libre de sobresaltos económicos y con el fantasma del hambre al acecho.

Finalmente, Antonio Tagliaferro manifestó que "poco después de conocido el aumento, solicitamos audiencia con el ministro de Acción Social, la que nos fue concedida" y adelantó que "en esa reunión reiteraremos nuestras dificultades y reclamaremos las mejoras que merecemos quienes hemos trabajado toda la vida. Esto no es un capricho, es una realidad que nadie puede desconocer. Lo único que pretendemos, es vivir con dignidad".

CELEBRACION DE JUSTICIALISTAS

Numerosos Actos por fin del año Político

Los principales dirigentes de la Coordinadora de Acción Justicialista se reunieron para celebrar la finalización del año político, presididos por el líder de la agrupación, Angel Federico Robledo, junto a quien se ubicó el secretario general de la CGT-Azopardo, Jorge Triaca.

Durante el encuentro se anunció la incorporación a la Coordinadora del ex gobernador justicialista de Santiago del Estero, Carlos Arturo Juárez, quien se ocupará de organizar los cuadros de esa línea interna en las provincias del centro y el noroeste.

También el Movimiento de Unidad, Solidaridad y Organización del justicialismo (MUSO) brindó un ágape a sus adherentes, con la concurrencia de Deolindo Bittel, Antonio Cafiero, Miguel Unamuno, José María Castiñeira de Dios y los gremialistas de la CGT-Brasil Roberto Digon, Roberto García, José Rodríguez y Ricardo Pérez.

El ex embajador en Venezuela, Julio Amoedo, organizó una celebración en la que participaron Italo Luder, Vicente Saadi, Julio Romero, Ely Camus, Andrés Framini, Ricardo Guardo y los dirigentes democristianos Martín Dip y Néstor Vicente.

● GENERACION INTERMEDIA

Alrededor de 300 dirigentes intermedios del peronismo, pertenecientes a diferentes corrientes internas, expresaron a través de un documento la convicción de que "la reorganización democrática del Partido Justicialista constituye un aporte decisivo para la reconstrucción de la República ".

FUE RELEVADO UN INTENDENTE

Dirigente Democristiano Para San Martín

LA PLATA, 30 (De nuestro corresponsal).— Fue relevado de su cargo como intendente municipal del partido de San Martín el doctor **Rafael Horacio Pendón** y, desde anoche, ocupa esa función el dirigente de la Unión Democrática Cristiana **Juan Domingo Hraste.** Finalizó así, con la separación del funcionario, un "duro" enfrentamiento entre el gobierno provincial y la comuna relacionado con las tasas de servicios públicos.

● NO LO ESPERABA

El doctor **Pendón** aseguró hace una semana que no sería removido de su cargo, debido a que **"respondo solo al gobierno de las Fuerzas Armadas y particularmente al Ejército por mi formación en el Liceo Militar General San Martín".** Sin embargo, pese a esos antecedentes, el gobernador **Aguado** y el ministro de Gobierno **Gastón Pérez Izquierdo** firmaron el decreto que puso fin a un período municipal calificado como **"positivo"** por los vecinos de San Martín.

Anoche, ya ajeno a su función, el doctor **Pendón** dialogó con CRONICA en la plaza central de San Martín. Luego de relatar los trámites realizados para poder entrevistarse con el gobernador provincial con el fin de conocer los motivos del relevo, se mostró disgustado por cuanto los diarios y otros medios informativos conocían **"hasta el nombre"** de quien sería su reemplazante. **"Cuando hablé a La Plata para pedir una explicación, el decreto correspondiente a mi relevo estaba firmado".**

CONVOCATORIA: CGT UNICA

Llamado de la de Brasil, "62" y No Alineados

La CGT-Brasil, las 62 Organizaciones y los No Alineados convinieron en formular una convocatoria a todos los sectores gremiales para constituir una única Confederación General del Trabajo "sin aditamentos" para que actúe "como organismo pluralista representativo de los trabajadores argentinos sin discriminar su posición ideológica".

Así se anunció luego de una comida celebrada en el Sindicato del Seguro que contó con la presencia de los principales dirigentes de los nucleamientos citados. Entre otros, estuvieron Saúl Ubaldini, Lorenzo Miguel, Fernando Donaires, Rodolfo Ponce, Alfonso Millán, Rogelio Papagno, Andrés Mancuso, Ramón Valle, Luis Mercado y Juan José Minichillo.

Los discursos previos a la conferencia de prensa los inició Valle con una alocución en la que afirmó que "los aquí reunidos pensamos en la unidad de una CGT única". Por su parte, Lorenzo Miguel aseguró que no habrá digitación en la elección de candidatos en el peronismo, ya que "el único heredero es el pueblo y por eso, precisamente, los candidatos los va a elegir el pueblo".

● **ENFRENTAR LA DICTADURA**

Luego, Saúl Ubaldini enfatizó que "cuando iniciamos esta lucha, aun con leyes represivas, enarbolamos las banderas de la lealtad y la unidad, una unidad para el pueblo y sin patrones, para enfrentar a la dictadura militar".

Aclaró que la convocatoria a la unidad se realizará sobre la base de los objetivos tradicionales de la CGT-Brasil, es decir, "normalización democrática y bienestar para los trabajadores", agregando que la metodología será resuelta por dicha central sindical y las 62 Organizaciones.

Con respecto a que la convocatoria alcance a la CGT-Azopardo, Ubaldini expresó que "nosotros ya hemos sido claros en el sentido de que mientras haya objetivos claros para el bienestar del pueblo, abriremos nuestros brazos hacia la unidad".

En la reunión no estuvieron presentes los integrantes del ex grupo de los 25, pero se aclaró que habían enviado a un representante y que los principales dirigentes participaban en esos momentos de un encuentro con Antonio Cañero y Deolindo Bittel.

La presencia conjunta de los líderes de la CGT-Brasil, las 62 y los No Alineados, se interpretó como el preanuncio del retorno de estos últimos al seno de la central sindical que preside Ubaldini.

● **SIN NOTICIAS**

Jorge Triaca, dirigente del gremio plástico y de la CGT-Azopardo, restó importancia a las versiones circulantes sobre la inminencia de la unificación con la CGT - Brasil, afirmando que "son especulaciones de algunos sectores sindicales a las que no se debe dar mayor trascendencia".

Consultado sobre diversos comentarios periodísticos que indicaron la posibilidad de un acercamiento entre las dos centrales obreras, Triaca sostuvo que esas noticias "no tienen asidero" y que "no hay nada de cierto".

Las declaraciones del secretario general de la CGT-Azopardo fueron formuladas en la víspera, cuando participaba de un almuerzo del grupo Gestión y Trabajo.

PORTUARIOS LEVANTARON EL PARO

Tras agitadas asambleas realizadas en la tarde de ayer, los estibadores portuarios resolvieron levantar la medida de fuerza que venían cumpliendo por motivos salariales y que paralizó las actividades de la terminal marítima por espacio de 48 horas.

El paro fue levantado al aceptar la asamblea de trabajadores reunida en el Centro de Contratación, el ofrecimiento empresario de incrementar en el 14,1% los sueldos de diciembre y la concesión de un subsidio hasta completar el millón de pesos, además de una mejora del 20% que lleva el jornal a 390.000 pesos desde el mes de enero próximo.

La misma propuesta había sido rechazada inicialmente por la asamblea de los estibadores, quienes posteriormente reconsideraron su actitud y depusieron la huelga, por lo que las actividades portuarias se reanudaron hoy normalmente.

A primera hora de ayer se formó una comisión integrada por los dirigentes de las cinco agrupaciones portuarias reconocidas para negociar un arreglo con las autoridades y con los empresarios. El grupo quedó formado por Orlando Maciel (Frente Juventud y Renovación), César Loza (Lista Celeste y Blanca), Julio León (Lista Verde), Ramón Benítez (Lista Unica) y Gregorio Martínez (Lista Amarilla).

Durante una reunión que duró más de dos horas, el grupo conversó con las autoridades de la capitanía y empresarios y no se llegó a ningúna solución ya que los asambleístas, en número superior a los dos mil, rechazaron las propuestas porque "no contemplaban mejoras para el mes de noviembre pasado".

Maciel, que fue quien convocó al paro, propuso a los estibadores que se encolumnaran para marchar hacia el Ministerio de Trabajo y reclamar allí que el aumento fuera retroactivo a noviembre. Sin embargo se realizaron nuevas reuniones entre los integrantes de la comisión y se llamó a una nueva asamblea en la que prevaleció la posición de quienes estaban a favor de aceptar el aumento, reanudar el trabajo y continuar las demandas de mejoras.

Para entonces, los capataces ya habían regresado a las sedes empresarias y no fue posible concretar las contrataciones, por lo que se completaron las 48 horas de paralización de actividades.

ACUERDAN BASES PARA MEJORAR LOS SALARIOS A JUDICIALES

Dirigentes de la Federación Judicial Argentina (FJA) y representantes gubernamentales, acordaron las bases para la adecuación de las mejoras de sueldos que importa la reestructuración efectuada por la Corte Suprema, en un nuevo avance hacia la solución del conflicto salarial que afecta al gremio, fue informado oficialmente.

La propuesta, que involucra "al personal judicial de todo el país", fue elaborada durante una reunión de la comisión mixta integrada por la Federación y representantes de los ministerios de Justicia, Economía, Interior y Trabajo.

El acuerdo alcanzado incluye también "una distribución equitativa de las mejoras salariales que importa el reescalafonamiento, de modo que alcancen también al personal de maestranza y servicios", explicaron voceros sindicales. En cuanto a la propuesta dice el comunicado oficial que involucra al personal judicial de todo el país, en el sentido de obtener la reimplantación del régimen de porcentualidad.

PETROLEROS RECLAMAN URGENTE RECOMPOSICION DE JORNALES

La Federación de Sindicatos Unidos Petroleros del Estado (SUPE), emitió un comunicado en el que da cuenta del acto de reivindicación de los derechos del gremio, al reclamar "la reincorporación de cesantes, la recomposición salarial, la implantación de plantas orgánicas, la actualización del Convenio Colectivo de Trabajo 23 de 1975, la reactivación de YPF y contratos petroleros, la fijación del ámbito de la personería gremial y el pago de la deuda de aportes de YPF a SUPE".

El comunicado que suscriben el secretario general de dicha entidad Marcos Alvarez y el de prensa, Armando Andrada, expresa que la requisitoria fue aprobada por "la 41° reunión de la junta directiva central, efectuada con carácter extraordinario". El documento puntualiza que se "ha logrado la recuperación de la dirección de la entidad madre federativa de los trabajadores del petróleo estatal, merced a la total unidad alcanzada por el gremio en todos los niveles, lo que garantiza el resultado final de la gestión emprendida". Por último consigna que Alvarez agradeció la presencia "de los compañeros de todo el país" y los instó a continuar la lucha, transmitiendo a través de los secretarios generales de las filiales de todo el país, su "deseo de un feliz y próspero Año Nuevo", tras lo cual fue servido en las instalaciones del club YPF un asado al que concurrieron los participantes de la plenaria, militantes sindicales y Juan Bustos Fernández, presidente de YPF.

GRAVE DENUNCIA DE PAPAGNO POR UOCRA

"Hoy es un día de rebeldía porque encontramos cerradas las puertas de nuestra propia casa", dijo Rogelio Papagno, a los 200 dirigentes y trabajadores de la UOCRA enrolados en la CGT-Brasil, que ayer por la tarde se concentraron frente a la sede del gremio, en Rawson 42. Papagno había llegado a las 18.50 a la sede central, encabezando una columna de dirigentes, activistas y trabajadores del gremio que se habían concentrado previamente ante la seccional Capital, en Pringles y Rivadavia, en protesta por parte de dirigentes contra los gremialistas de la CGT-Azopardo, que habían ocupado la sede central de la UOCRA. La policía había montado un rígido dispositivo de seguridad en torno de la sede central, que incluyó un carro de asalto, varios patrulleros y policías uniformados y de civil.

Los ocupantes de la sede, por su parte, clausuraron las pesadas puertas blindadas y cerraron las ventanas, limitándose a espiar furtivamente a los manifestantes, que entonaron estribillos como "que se vayan, CGT, 62 contra toda la traición" y "se va a acabar esta costumbre de robar". Papagno se dirigió a los presentes ayudado por un megáfono, entre otras cosas dijo que "el 20 de diciembre, en la seccional Monte Grande, los señores coroneles Pedro Coria (actual secretario de Información Pública de la Presidencia y ex interventor de la UOCRA) y Juan Menvielle (actual interventor) junto al doctor Varangot, citaron a dirigentes del interior y les dijeron que tenían que tomar urgentemente la sede de la UOCRA porque si no Papagno los iba a echar. Fueron engañados mediante la promesa de que al día siguiente les iban a entregar el gremio". Luego de fustigar enfáticamente a los ocupantes y a la intervención, la concentración se disolvió pacíficamente, en los ómnibus en que habían llegado al lugar.

Villaveirán Comunicará Monto de Aumento a los Estatales

El ministro de Trabajo, Héctor Villaveirán, recibirá por la tarde a dirigentes de la Coordinadora de Gremios Estatales, encabezados por Juan Horvath. En el transcurso de la reunión, el titular de la cartera comunicará a los sindicalistas las mejoras dispuestas por el gobierno para los trabajadores de la administración pública, correspondientes al mes de diciembre. Cabe destacar que el gobierno ya anunció una mejora del 14,1% con topes mínimo y máximo de $ 1.000.000 para la actividad privada. El dirigente Horvath declaró que los trabajadores estatales requieren igual tratamiento que los trabajadores de la actividad privada. Agregó que "queremos un aumento importante" y recordó que los dirigentes del sector ya habían reclamado al presidente Reynaldo Bignone, que el aumento para los estatales representara "por lo menos el costo de vida".

Desde Tucumán se informó que el haber mínimo diferencial para los jubilados será de 3.350.000 pesos y de 2.512.500 pesos para los pensionados.

Los montos asignados, dice el informe oficial, fueron determinados mediante un estudio de factibilidad económico-financiera del instituto de Previsión y Seguridad Social.

● **PLENARIO**

Se realiza hoy un plenario de las 62 Organizaciones Gremiales Peronistas, Zona Norte, para designar autoridades y proceder a la elección de triunviros gremiales de la citada zona. La reunión fue convocada por una resolución de la mesa nacional de las 62 Organizaciones, refrendada por Diego Ibáñez y Rodolfo Ponce. Mientras tanto, cerca de 35 organizaciones de la zona, que incluyen a sindicatos industriales, de servicio, marítimos, portuarios y ferroviarios, comunicaron su adhesión al plenario.

MAS OBREROS A LA CALLE

Despido Masivo en Fábrica de Porcelanas

La fábrica Harford Porcelana Americana S.A., de la calle Sucre 1778 de Lomas de Zamora, cerró hoy las puertas de ingreso a su personal con el auxilio de la fuerza pública y despidió al 30 por ciento de su dotación.

En la víspera, los trabajadores de Hartford habían tomado conocimiento de un comunicado de la empresa mencionando que "debido a la medida de fuerza adoptada por el personal, sin causa justificada, se ha resuelto no abonar ningún tipo de premio por producción, dejar sin efecto los compromisos de pago e intimar al personal a levantar las medidas en forma inmediata".

Esta mañana, los obreros y empleados que concurrieron a desempeñar sus labores en el turno que daba comienzo a las 6.30 se encontraron con cuatro patrulleros de la policía de la Provincia de Buenos Aires, cuyos efectivos les comunicaron que la empresa había decidido prohibir el acceso a las instalaciones.

Los sorprendidos trabajadores de Hartford iniciaron de inmediato contactos tendientes a obtener alguna explicación para la actitud empresaria, pero fueron informados a través de un empleado de la oficina de personal que las cosas no terminaban allí, ya que además se había decidido el despido masivo de obreros y empleados, incluyendo algunos capataces.

Como es natural, la mayor parte de los empleados de Hartford permanecieron reunidos en las inmediaciones de la fábrica. Consultados por CRONICA en tal circunstancia, manifestaron que "los fundamentos esgrimidos por la empresa eran falsos", ya que ellos en ningún momento tomaron medidas de fuerza, existiendo únicamente la decisión de su parte de cumplir estrictamente la base de producción diaria. En definitiva, indicaron "la empresa está interpretando como medida de fuerza el hecho de que hayamos renunciado a trabajar por los premios a la producción, o sea fuera de lo normal".

Los trabajadores indicaron también que "se trata de una represalia por el reclamo formulado para el pago del aguinaldo, premios y un monto derivado de un juicio que le ganaron a Hartford hace unos meses". También se quejaron de que en los últimos tiempos los sueldos se pagaban en tres cuotas y debían soportar condiciones de trabajo infrahumanas, que incluyen baños en mal estado, agua para beber proveniente de un pozo y falta de comedor, lo que los hacía ingerir sus alimentos en un sector en el que proliferaban las ratas.

Todo esto, sentenciaron, no es más que el cumplimiento de la promesa que hizo hace un tiempo el dueño de la fábrica, Rodolfo Laconich (h), quien dijo "estos negros van a terminar trabajando por un peso y un sandwich de mortadela". El número de despedidos asciende a 93.

● PARO EN JUJUY

SAN SALVADOR DE JUJUY, 30 (De nuestro corresponsal).— Con un ausentismo de aproximadamente el 70% se cumplió el paro de dos horas efectuado por los empleados de la administración pública provincial en apoyo de la modificación de la política salarial y de las pautas de jerarquización.

La medida de fuerza, que se llevó a cabo desde las 11 hasta las 13, fue convocada inicialmente por la seccional local de la Unión del Personal Civil de la Nación (UPCN), pero luego concitó la adhesión de la Coordinadora

Alrededor de 200 empleados se reunieron a las 11 en la sede del gremio, y marcharon hacia la Casa de Gobierno, donde efectuaron reclamos contenidos en un petitorio entregado al ministro de Gobierno, Martín Durval Jorge.

LA PLATA: AUMENTOS PARA CONTRATADOS

LA PLATA, 30 (De nuestro corresponsal).— En la víspera, el gabinete bonaerense, presidido por el señor Jorge R. Aguado, dispuso aumentar a 3 millones de pesos, a partir del 1º de enero próximo, las remuneraciones de los trabajadores que han sido contratados por el Estado por haber perdido su fuente de labor. Actualmente, esas asignaciones consisten en 2.500.000 pesos, monto que se había fijado para retribuir tareas públicas menores.

También se dispuso prorrogar los contratos hasta el 31 de marzo del año entrante. Se recuerda que el número de obreros en esa situación en todo el territorio bonaerense es de 11.390.

En otro orden de cosas se acordó la constitución de una comisión que integrarán representantes de las diferentes áreas gubernamentales, de los municipios y de las sociedades de fomento, para analizar la acción a emprender para solucionar los principales problemas inherentes a la calidad de vida de la población del Area Metropolitana. Se señaló que en determinados casos, cuando la importancia y magnitud de los problemas lo requieran, se formarán comisiones especiales.

No se informó sobre el origen de los fondos para lograr el incremento de las asignaciones para los desocupados - ocupados ni tampoco sobre los que se aplicaran para solucionar los problemas inherentes al mejoramiento de la calidad de vida de las poblaciones del conurbano, denominada área metropolitana, sobre todo después del congelamiento de las tasas municipales en varios partidos del Gran Buenos Aires.

GRAVE DENUNCIA POR LOS CADAVERES "NN"

En la víspera, fue difundida una denuncia formulada por el Centro de Estudios Legales y Sociales (CELS), que lleva la firma de Agusto Conte Mac Donell, Alicia Oliveira, Lucila Larrandart y Octavio Carse. El escrito hace referencia a dos listas que suministró el juez la semana pasada de cadáveres identificados que pasaron por la Morgue Judicial y fueron luego inhumados en el cementerio de la Chacarita. En 23 casos los restos no fueron entregados a sus familiares, pero sí en los 53 restantes.

Los abogados de CELS discrepan en el escrito con el juez de instrucción Raúl Pierini, quien entiende en la causa de los N.N. inhumados en la Chacarita y sostuvieron que "existen elementos suficientes para concluir que es inexacto que al menos un significativo número de las muertes publicadas hayan tenido por origen enfrentamiento y que, por el contrario, esas muertes constituyen homicidios lisos y llanos, cometidos por fuerzas militares o de seguridad".

CANDENTES TEMAS TRATAN CON LOS EX COMANDANTES

Ex comandantes en jefe durante el Proceso de Reorganización Nacional se reunieron con los integrantes de la actual Junta Militar y el presidente Reynaldo Bignone en un cónclave que se prolongó por espacio de más de una hora y en el que también participó un miembro de la Corte Suprema de Justicia de la Nación.

● COMANDO DE LA ARMADA

El encuentro se produjo en un salón del décimo piso del Edificio Libertad, al término del acto durante el cual se entregaron las insignias a generales, almirantes y brigadieres recientemente ascendidos.

Altas fuentes castrenses admitieron que durante la reunión se intercambiaron ideas sobre la actitud que las Fuerzas Armadas adoptarán respecto a las cuestiones inherentes a casos de desaparecidos e investigación de ilícitos, entre otros temas.

La ceremonia de entrega de insignias duró unos 30 minutos, fue presidida por la Junta Militar y contó con la presencia del general Bignone y de los ex comandantes en jefe, general Jorge Rafael Videla, almirantes Emilio Eduardo Massera, Armando Lambruschini y Jorge Anaya y los brigadieres generales Orlando Agosti y Omar Graffigna. Fueron invitados, pero no concurrieron, los generales Roberto Eduardo Viola y Fortunato Galtieri, y el brigadier general Basilio Lami Dozo.

También se notó la ausencia del presidente de la Corte Suprema, Adolfo Gabrielli, cuya representación fue asumida por el miembro de ese alto tribunal, César Black.

Al término del acto, el almirante Rubén Franco invitó a sus pares, general Nicolaides y brigadier Hughes, al presidente de la Nación a los ex comandantes en jefe y al vocal de la Corte Suprema, a una reunión que se concretó en un salón del décimo piso del Edificio Libertad, la que se prolongó por espacio de más de una hora sin que se informara posteriormente sobre lo tratado.

CHILENOS BORRACHOS AGRAVIARON BANDERA

COMODORO RIVADAVIA, 30 (De nuestro corresponsal).— En fuentes policiales de la ciudad de Trelew, se informó que tres personas —dos de ellas de nacionalidad chilena— fueron detenidas bajo la acusación de menosprecio a la bandera argentina.

El hecho se habría producido el domingo último cuando tres individuos aparentemente en estado de ebriedad, arriaron y destrozaron la bandera que flameaba en el mástil ubicado en la cancha del club "Costa Sur" de la Liga de Fútbol Independiente.

El agravio al símbolo nacional se produjo en la intersección de las calles Pedro Martínez y Julio Roca de la ciudad de Rawson.

La policía no dio a conocer la identidad de los inadaptados.

DERECHOS HUMANOS: PROTESTA POR "ARBITRARIEDADES" EN NEUQUEN

NEUQUEN, 30 (De nuestro corresponsal).— La Asamblea Permanente por los Derechos Humanos y la Comisión de Familiares de Desaparecidos y Detenidos por Razones Políticas de esta ciudad, denunció hoy la detención, durante 24 horas, de un grupo de jóvenes que participó en una marcha por los derechos humanos, y que el gobernador de esta provincia, Domingo Trimarco, no concedió audiencia a las entidades para analizar el tema.

Los denunciantes dijeron que el procedimiento tuvo lugar el día 10 de este mes, tras la marcha realizada aquí por el día Universal de los Derechos Humanos.

● IBAN EN FORD FALCON

Señalaron que siete jóvenes, entre ellos una mujer y un menor, fueron detenidos por "personal policial de civil que se desplazó en un Ford Falcon sin patentes", en el balneario local.

Agregaron que los jóvenes fueron rodeados "por numerosos efectivos y perros, y amenazados con armas de fuego, pese a que no ofrecieron resistencia".

Los detenidos fueron trasladados a una dependencia policial y liberados al día siguiente. Las entidades denunciantes señalaron que solicitaron audiencia a Trimarco para plantear el tema, pero que no fueron recibidos.

Agregaron que fueron citados por el director general de la gobernación, coronel César García, quien les dijo en nombre de Trimarco que "el episodio no parece ser suficientemente grave, puesto que las víctimas ya habían recuperado su libertad".

El comunicado concluye que "nosotros nos felicitamos por este desenlace, y porque los ocupantes del Ford Falcon policial se hayan limitado a detener arbitrariamente a los jóvenes.

FIN DE AÑO EN UN MENSAJE PERONISTA

Con el título de "El peronismo es propuesta de solución", el Movimiento Nacional Justicialista dio a conocer una declaración de Fin de Año en la que afirma que "desde su propia unidad de concepción y acción, el peronismo levantará sus banderas de propuesta al país asumiendo su rol prioritario en representación del movimiento de masas más importante de América latina".

● PERON

El mensaje expresa que "en el desarrollo de este tiempo civil, el peronismo, haciendo honor a la memoria de su líder, cubrirá las expectativas de las mujeres y hombres de nuestro país, ratificando desde su ortodoxia que el peronismo no solo es propuesta y solución, sino es

BICICLETAS - JUGUETES - RODADOS
Créditos a sola firma
PARA VESTIR Y CALZAR A TODA LA FAMILIA
SIN FIADOR - SIN CODEUDOR - SIN GARANTE
¡SIN VUELTAS!
oferta: CREDITO POR $ 4.000.000.00
EN 8 CUOTAS IGUALES DE $ 500.000.-
LYNCH 3955
Casi esq. Av. Saenz 1100
91-3529 • POMPEYA
tienda VENUS

DRAMA DE UN JUBILADO LISIADO

Santiago Julián Castro es un argentino de 67 años, afiliado a la Caja de Navegación y, según su último recibo de cobro, percibió $ 2.800.000. Sin duda su realidad cotidiana de jubilado no difiere de aquellos que componen ese ejército de hombres y mujeres de la clase pasiva. Sin embargo, el destino quiso que por un accidente su vida cambiara, convirtiéndose en uno de esos seres que más necesitan que le extiendan una mano.

Su historia es triste, y hasta tal punto que solo pudo comunicarse con CRONICA a través de una carta, es decir, ni siquiera puede andar. En ella nos cuenta y a la vez nos pide seamos una vez más intermediarios de su necesidad

La carta dice textualmente: "En el año 1981 sufrí un accidente, a causa del mismo tengo una lesión cerebral con secuela de hemiplejía izquierda. Como se puede verificar, con lo que cobro no me alcanza para comer y menos para comprar una cama ortopédica. Eso es lo que necesito. Mis vecinos me dijeron que me dirigiera al diario CRONICA, al que estaré agradecido eternamente si tengo la dicha de conseguir mi pedido".

Santiago Julián Castro vive en la calle Franklin 560, Villa El Faro, Banfield. Código Postal 1828, partido de Lomas de Zamora.

MOTOS O Km.
Contado
Honda $ 49.000.000.-
Kawasaki $ 80.000.000.-
Suzuki $ 77.500.000.-
Enduro $ 83.000.000.-
Juki $ 23.300.000.-
LLEVELA
CUOTAS FIJAS DE
$ 500.000.-
RIVADAVIA 10799/801
LINIERS

SUBSIDIO A LA DISCORDIA

Equipo Económico en Olivos; no Fueron Villaveirán y Artaza

El conflictivo tema del subsidio para los desocupados fue analizado anoche por el presidente **Reynaldo Bignone**, en el curso de una reunión realizada en la quinta de Olivos. Pese a que el asunto no figurába en su agenda de trabajo, pudo saberse que analizó la situación creada con el ministro de Economía **Jorge Wehbe**, el ministro de Obras Públicas **Conrado Bauer**, el secretario de Estado de Planeamiento **José Miret** y el presidente del Banco Central, **Julio González del Solar**.

A esta reunión no concurrieron los ministros de Trabajo y de Acción Social, **Héctor Villaveirán** y **Adolfo Navajas Artaza**, respectivamente que, como se sabe, enfrentan la posición de los responsables del área económica en cuanto a la oportunidad de la medida. Vale recordar, sin embargo, que **Villaveirán** se declaró "prescindente" en la delicada cuestión.

En tanto, un vocero del Palacio de Hacienda manifestó anoche que resulta "irresponsable" la actitud del ministro **Navajas Artaza**, por "crear una falsa expectativa en la población al considerar prácticamente solucionado el otorgamiento del seguro a los desocupados". Se indicó que el tema se mantiene en estudio en ese ámbito, "pero que no podrá efectivizarse a la brevedad como reclaman algunos dirigentes sindicales". Los economistas consideran que atender el subsidio para unos 600.000 desocupados, demandaría una erogación de entre 1,5 y 1,8 billones de pesos mensuales.

Por su parte **Navajas Artaza** manifestó al finalizar la reunión donde se anunció un aumento para los haberes de los jubilados, que "al tema del subsidio se le da más importancia de la que tiene", aunque reconoció que las declaraciones efectuadas el pasado lunes "pudieron dar la impresión de un ritmo un poco apresurado". Añadió el funcionario que, en estos momentos, hay dos problemas fundamentales: "el primero es saber de dónde salen los fondos y el segundo es la instrumentación para que los desocupados puedan hacer su inscripción".

Explicó el ministro de Acción Social que "los trabajos que se realizan entre el gabinete económico social y los dirigentes gremiales, son para definir un proyecto que será puesto a consideración del presidente de la Nación". Y al serle requerida una información más precisa sobre la "instrumentación" manifestó que "se haría con la presentación por los solicitantes de un telegrama o certificado de despido, con fecha posterior al 1° de enero de 1982".

En el campo sindical la polémica continúa en ascenso y **Aldo Serrano** dirigente del Sindicato de Luz y Fuerza adscripto a la CGT-Azopardo, manifestó su "sorpresa y desagrado" por las declaraciones del Ministerio de Economía, ya que "se trata de incorporar mecanismos o exigencias que lleven a que en la práctica el subsidio no llegue a los trabajadores".

Jorge Triaca, secretario general de la CGT-Azopardo, al referirse al cuestionamiento de la CGT-Brasil al subsidio para los desocupados, expresó irónico que "esos dirigentes tienen que ser más serios".

ARMAS DE ARGENTINA A IRAN, ESTAN EN ESPAÑA

MADRID, 30 (ANSA).— Sigue en España un cargamento de armas que la semana pasada llegó sin autorización española al aeropuerto madrileño de Barajas en un aparato de "Aerolíneas Argentinas", procedente de Buenos Aires y destinado a Irán.

El cargamento, compuesto de 5.000 pistolas y 60 ametralladoras antiaéreas procedía, al parecer, de la Dirección General de Fabricaciones Militares, de Buenos Aires y estaba destinado al iraní Tadarofat Markazi, residente en Khalij.

Ayer se había rumoreado en Madrid que las autoridades españolas darían autorización para que el cargamento saliese de Barajas, pero el diario madrileño "El País" informó que la cancillería retiene las armas "en espera de que se satisfagan determinadas condiciones y garantías pedidas al gobierno iraní".

HABRIA NOVEDADES SOBRE GREMIALISTA DESAPARECIDO

Dirigentes del Sindicato de Luz y Fuerza, anticiparon que próximamente podrían producirse novedades de importancia en la investigación judicial de la desaparición del secretario general del gremio, Oscar Smith, de quien se carece de noticias desde su secuestro, en febrero de 1977.

En los últimos días, prestaron declaración en el juzgado de la ciudad bonaerense de Lomas de Zamora, donde se sustancia la causa, dirigentes lucifuercistas, entre los que se contó Aldo Serrano.

● ANTE EL JUEZ

Fuentes sindicales, anticiparon que el primero de febrero se presentará ante el juzgado, el subsecretario general, José Lezcano, quien pedirá la comparencia de funcionarios de la empresa SEGBA y del Ministerio de Trabajo, que mantenía negociaciones con Smith para el levantamiento de una medida de fuerza, hasta poco antes de la desaparición del sindicalista. Los voceros gremiales, indicaron que se pedirá la comparencia del ex titular de SEGBA, contralmirante Héctor Imposti y del ex funcionario de esa empresa, Julio Macchi, así como el ex delegado del Ejército ante el Ministerio de Trabajo, el entonces coronel Américo Daher.

DGI: VENCIMIENTO DE MORATORIA

Informaciones dadas a conocer en la víspera por la Dirección General Impositiva (DGI) indican que al primer vencimiento fijado para la moratoria impositiva, que operó el 23 de diciembre pasado, se recibieron solicitudes de regulación de deudas por 4,8 billones de pesos.

De ese total las presentaciones más importantes correspondieron al Impuesto al Valor Agregado con solicitudes de moratoria por 2,6 billones de pesos; Impuesto a las Ganancias, con 1,1 billón. y gravamen a los capitales por 750.000 millones de pesos.

La reglamentación de la moratoria indica que las presentaciones que fueron efectivizadas la semana anterior contaron con una quita del equivalente a un mes de indexación de la deuda global.

El segundo plazo de presentación establecido por la DGI vence el próximo 21 de enero.

● SEIS BILLONES

Las primeras estimaciones efectuadas por las autoridades indican un registro de presentaciones por no menos de 6 billones de pesos. El resultado obtenido hasta el 23 de diciembre puede derivarse de las modificaciones introducidas en el sistema de moratoria por la Comisión de Asesoramiento Legislativo.

CONSTRUCTOR SOBRESEIDO

La Sala IV de la Cámara del Crimen sobreseyó en forma definitiva al constructor Julio Horacio Rebuffetti, quien estaba acusado de defraudación en la construcción de un hotel de la Federación del Personal de Vialidad, por el que recibió una suma cercana a los 30 mil millones de pesos.

La Sala IV dijo que la construcción del hotel por parte de Rebuffetti fue pactada en contratos de locación propios del derecho civil por lo que en caso de incumplimiento existen los remedios en esa jurisdicción para hacer valer los derechos.

● FUERO PENAL

Rebuffetti alegó que no pudo construir la totalidad del hotel como había pactado por una serie de circunstancias, pero la Federación del Personal de Vialidad encuadró el reclamo en el fuero penal, cuando en realidad pertenece a la órbita civil.

Expresó la Cámara que se pactaron actos mediante contratos cuyo incumplimiento deriva en la responsabilidad civil y los daños y perjuicios.

Además la Sala IV advirtió que no aparece dolo en la actitud del constructor, cuya obligación era levantar el hotel en la avenida Rivadavia 3352, y equiparlo con todos los muebles.

MISTERIO EN ASESINATO

Sin Rastros de los dos Hermanos; no Identifican al Cadáver

A medida que pasan las horas, se hace más misterioso el sórdido asesinato de la joven hallada enterrada bajo el piso de la habitación 4 del hotel San Marcos, de la calle Bogotá 2736. El crimen de Flores pasa a ser un acertijo de difícil solución, ya que hasta el momento, el cadáver no ha sido identificado ni el presunto asesino localizado. La policía que interviene en el hecho guarda silencio total y hasta el momento, no ha dado información a la prensa. Por otra parte, nuestra cronista se ha encontrado con un hermetismo absoluto en el día de la fecha, por parte del dueño del hotel, que mantiene las puertas cerradas a la curiosidad periodística.

En esa habitación, hasta el 16 de diciembre y desde hace más o menos un año y medio, vivió un joven oriundo de Jujuy, identificado como Javier García. Pocos meses después de su llegada, se alojaron en la misma habitación dos hermanas de García, Patricia de 18 y Teresa de 14, las que con el tiempo consiguieron ubicación como empleadas domésticas con "cama adentro" y dejaron de concurrir diariamente al hotel, haciéndolo en forma esporádica para visitar al hermano. Este había pagado por anticipado la habitación hasta el día 20, pero se ausentó alrededor del 16. En cuanto a la ausencia de las hermanas, ocurrida antes que Javier García hiciera abandono del hotel, algunas inquilinas dijeron que Javier les había dicho que "regresaron a Jujuy".

Según lo relatado ayer por el dueño del hotel (quien pidió que solamente lo llamemos "Juan") en los últimos días se hacía ya insoportable un olor que provenía de la habitación 4, motivo por el cual, el martes último, decidió entrar a la habitación para investigar. "Todo estaba en orden, —dice— pero al notar que el olor provenía del piso, decidí con mi esposa despegar las tablas. Ella tenía una radio portátil encendida en la mano, al quitar las primeras tablas, lo primero que descubrió fue un diario fechado el 5 de diciembre. Esto me erizó los pelos, pues ningún trabajo se había realizado en estos pisos en lo que va del año. Entonces oí un grito. Era mi esposa que dejaba caer la radio y salía corriendo. Había visto antes que yo la cabeza de la chica. Algo horrible. El cuerpo, estaba tapado con una frazada y diarios. Tenía apretado al cuello el cable de luz con que la habían estrangulado. Sobre la frazada un crucifijo y un rosario, como si se tratara a un homenaje del asesino de su víctima".

Según declaraciones de un vecino "Javier era un tipo muy bueno, además de trabajar como gastronómico jugaba en la tercera de Platense, siempre me decía que algún día iba a tener mucho dinero y que iba a formar parte de la primera de Boca". Otra fuente, nos indicaba que la presunta víctima, Teresa de 14 años "era una buena jugadora de básquet y el hermano la había hecho entrar en los planteles de Platense".

CRONICA, en su afán de desentrañar el misterio, fue hasta el Club Platense. Allí pudimos hablar con Juan Carlos Majluf, miembro de la Comisión de Fútbol quien desmintió categóricamente esa versión. "El tal Javier García no jugó en tercera división ni en ninguna otra" nos dijo, "la confusión puede surgir de algún comentario que haya hecho en el sentido de que en forma circunstancial o para probarse, haya participado en un picado; pero jugador del club no fue jamás". Otros directivos y socios se fueron sumando a la conversación y aclararon que incluso, ante las versiones, llegaron a revisar las fichas de los jugadores "y llegamos a la conclusión de que en los últimos tres años, no figuró aquí nadie que tuviese el apellido García". Pueden afirmarlo rotundamente, nos dijeron.

Otra de las inquilinas del hotel San Marcos que no quiso dar su nombre, dijo a CRONICA: "A principios de este mes, cuando ya las chicas no vivían en el hotel, una noche me despertaron ruidos extraños. Eran como martillazos y tablas que crujían. Ya cerca de la madrugada los ruidos cesaron. A la mañana siguiente le hice notar ese detalle al encargado, quien me dijo que se debía a que estaban reparando un baño.

En ese momento no me llamó la atención, pero ahora que sé lo que ha ocurrido, me doy cuenta de que estaban levantando el piso de la habitación".

Todas las hipótesis dan como probable que la joven estrangulada sería Teresa García, y que su hermano Javier, que en la noche de los "ruidos extraños" llegó al hotel con un amigo, sería el asesino. Pero ¿dónde está la otra hermana? ¿Por qué Javier García dejó pago el hotel hasta el día 20 y lo abandonó antes? ¿Por qué se fue sin avisar y el día 15 habló por teléfono con el encargado y le dijo que su ausencia se prolongaría unos días más, pidiéndole que le guardaran la pieza? ¿Por qué si la policía lo busca como presunto asesino, en la provincia de Jujuy de donde son oriundos los García no hay ninguna orden de detención contra Javier? ¿Por qué el cerrado hermetismo en torno a las investigaciones? ¿Por qué "Juan" el dueño del hotel reacciona violentamente contra la prensa? Son todas preguntas que nos hacemos en torno al brutal crimen.

AUDAZ ASALTO EN CASA DE TURISMO

Dos sujetos asaltaron ayer una agencia de turismo ubicada en Paraguay 776, de esta Capital, despojando a los 18 clientes que estaban en el establecimiento, de dinero y efectos de valor por una suma millonaria.

Dos desconocidos irrumpieron por la mañana en el segundo piso de Paraguay 776 donde funciona la agencia ATI, amenazando con armas de fuego a las personas presentes, y con la finalidad de abrir la caja fuerte.

● FALTO LA CLAVE

Al no poder cometer su propósito dado que ninguno de los empleados presentes conocía la clave para abrir la caja de caudales, los delincuentes despojaron a todos los presentes de cuanto dinero y joyas poseían, dándose de inmediato a la fuga.

Interviene en el hecho la comisaría 15ª, a donde fueron citados los 18 clientes que resultaron damnificados en el episodio, con la finalidad de confeccionar un identikit.

INTERCEPTAN CONTRABANDO

POSADAS, Misiones, 30 (De nuestro corresponsal).— Un contrabando de oro, platino y piedras preciosas que un turista chileno pretendía introducir al país, fue interceptado por agentes de la Dirección Nacional de Aduanas en la turística localidad de Puerto Iguazú.

El contrabandista fue identificado como Iván Diez Iturrieta, chileno, de 32 años, comerciante radicado en Santiago de Chile.

Cuando los agentes aduaneros procedían a verificar el equipaje del individuo en cuestión, la sospechosa actitud de éste alertó a los avezados vistas. Se descubrió entonces que el "turista" había escondido en la caña de las botas que calzaba cierta cantidad de oro, platino y piedras preciosas, además de algunas joyas.

Según pudo establecerse, el sujeto cumplía el periplo Asunción - Puerto Stroessner - Puerto Iguazú - Buenos Aires - Santiago de Chile. Por algunas referencias obtenidas, no sería descabellado suponer que el contrabandista de nacionalidad chilena pueda ser integrante de una organización dedicada al contrabando de metales y piedras preciosas.

BANDA ROBABA ORO Y LO FUNDIA

La policía desbarató a una organización que se encargaba de asaltar locales comerciales y fundir, en forma clandestina oro y otros metales preciosos robados, y puso a casi todos sus integrantes a disposición de la justicia. La organización estaba compuesta por Raúl Eduardo Beláustegui —aún prófugo— y María Laura Sabó, quienes cometían los asaltos; Roberto Silva, joyero que hacía el papel de reducidor y Oscar Acosta, Alberto Rubén Bonazzini y Carlos Esteban Villarreal, quienes efectuaban las fundiciones clandestinas de los metales. La pareja de asaltantes, de elegante apariencia, ingresaba en los comercios con el falso propósito de concertar alguna operación, pero una vez dentro de ellos, amedrentaban con armas de fuego a los ocupantes y se alzaban con cuanta alhaja y dinero encontraban.

La investigación, realizada por efectivos de la comisaría 19ª, se inició a raíz de un golpe que los émulos de Bonnie and Clyde, realizaron el 24 del corriente, en el conocido restaurante El Barrilito, de las calles Paraguay y Anchorena.

● LA PISTA

A las 8 de la mañana de ese día, cuando en el local se encontraban solamente el gerente Raúl Aldo y el fiambrero Cándido López, la pareja ingresó al restaurante, él impecablemente vestido y ella con un elegante vestuario y sus cabellos platinados. Luego de reducir a los dos únicos integrantes del personal, se alejaron del lugar con la recaudación integra del día y las alhajas que poseían Aldo y López. Las primeras investigaciones, hicieron sospechar a la policía que en el hecho tenía que haber un entregador y luego de interrogar a todo el personal, se logró la confesión del barman, José Sabó, argentino, de 36 años, quien dijo haber suministrado a la pareja los datos claves para el atraco.

● PROCEDIMIENTO

A raíz de la confesión de Sabó, se detuvo a su hermana, María Laura Sabó, argentina, de 30 años, quien resultó ser la rubia platinada, en tanto que su concubino y compinche, Beláustegui, pudo darse a la fuga. La pareja, luego de cometidos los robos, entregaban las alhajas a Silva, quien las reducía en un local de la calle Libertad 355, tercer piso, donde funcionaba el taller de fundición clandestina en el que trabajaban Acosta, Bonazzini y Villarreal, detenidos por encubridores, ya que estaban al tanto de las maniobras fraudulentas en las que participaban. Los integrantes de la gavilla, fueron puestos a disposición del juez nacional de primera instancia en lo Criminal de Instrucción, doctor Juan Bautista Sejean.

● MAS ORO

ROSARIO, 30 (De nuestro corresponsal).— La policía local aclaró un importante robo de joyas por valor de 95.000.000 de pesos, cometido contra Carlos Alberto Lunghi, argentino de 33 años, con domicilio en Suiza 74. El damnificado informó a la policía que al regresar a su casa, encontró la puerta abierta y un vidrio de su habitación roto, notando la falta de un importante lote de joyas. La pesquisa, por ciertos indicios, detuvo a una amiga de la familia Lunghi, Ana Barros, quien apremiada confesó su autoría, relatando que entró al domicilio utilizando una llave similar, para fugar luego con el botín compuesto de alhajas de oro, platino y relojes.

¡QUE PELIGRO! UN TREN EN MANOS DE BORRACHOS

SANTIAGO, Chile, 30 (ANSA).— Un tren carguero con treinta y dos vagones y mil doscientas toneladas de mercadería recorrió 400 kilómetros sin que sus dos conductores, quienes estaban bajo los efectos del alcohol, se dieran cuenta.

El extraño caso felizmente no terminó en una tragedia dado que los controladores le dieron a este loco tren siempre vía libre, pero solo pudieron detenerlo cortando el suministro de energía eléctrica

Ferrocarriles de Chile identificó (al mismo tiempo que los despedía) a los protagonistas de este hecho: el maquinista Angel Amestica, de 46 años y su ayudante

Ambos comenzaron a celebrar la Navidad en la estación de la ciudad de Chillan y en su viaje a Santiago continuaron bebiendo hasta que por efecto del alcohol se quedaron dormidos en la cabina de la locomotora.

Desde ese momento el tren no se detuvo en ninguna otra estación y solo pudo ser "frenado" cuando se cortó el suministro de energía eléctrica... 300 kilómetros después.

GRATIFICARE
Informes:
FORD FALCON 1974
BLANCO
B. 866.924
Llamar: 50-5028;
53 - 4330
653-2737

CERCO AL TERRORISMO

Toque de Queda en 7 Provincias; Intervención del Ejército

LIMA, 30 (AP).— El presidente Fernando Belaúnde Terry encomendó a las Fuerzas Armadas que se encarguen de combatir al grupo guerrillero izquierdista "Sendero Luminoso" en siete provincias del sudeste peruano.

El mandatario dispuso a su vez el estado de emergencia en las provincias de Huanta, La Mar, Cangallo, Víctor Fajardo y Huamanga, del departamento de Ayacucho, así como en Andahuaylas, Angarres y los departamentos de Apurímac y Huancavelica.

La agencia oficial de noticias "Andina" dijo que el estado de emergencia en esas provincias tendrá una duración de 60 días, el lapso máximo que señala la Constitución.

Como consecuencia de la decisión del presidente quedaron en suspenso las garantías que se refieren a inviolabilidad de domicilio, libre tránsito y reunión y arresto con mandato judicial en esas provincias, dijo "Andina".

Esta es la primera vez en 17 años que las Fuerzas Armadas reciben este tipo de misión. En 1965, durante el primer gobierno de Belaúnde, el ejército combatió un brote guerrillero luego del fracaso policial.

La intervención militar fue dispuesta en el día del vencimiento de un plazo de 72 horas que Belaúnde había dado a "Sendero Luminoso" para presentarse con bandera blanca a los cuarteles de la policía o el ejército en la región.

Los terroristas de "Sendero Luminoso", contra quienes entró ayer en acción la fuerza armada peruana, tienen por líder al ex profesor universitario Abimael Guzmán Reynoso, calificado por unos como "maoista" y por otros como "camboyano".

Aunque el gobierno de Pekín anunció hace dos meses que no interviene en los asuntos internos del Perú y que menos aún presta ayuda al terrorismo de Guzmán Reynoso, lo cierto es que el jefe extremista propugna la lucha popular del campo a la ciudad, que ha costado ya 150 vidas.

Se enroló en el Partido Comunista Ortodoxo, del que se apartó en 1964 por estimar que la URSS había adoptado una política revisionista y que el "faro" de la revolución mundial lo había empuñado la China de Mao Tse-Tung.

Para entonces era ya profesor en la universidad de Ayacucho, al sudeste de Lima, donde iba a evolucionar en forma más radical aún y crear el Partido Comunista Patria Roja, cuyo lema era "por el sendero luminoso de José Carlos Mariátegui", el fundador del socialismo en el Perú.

DE JOVEN ESTRANGULADA

DRAMA PASIONAL EN ROSARIO

Ex Amigo Mató a una Mujer de Cuatro Balazos

ROSARIO, 30 (De nuestro corresponsal).— Un drama pasional en el cual una mujer resultó muerta de cuatro impactos de bala disparados por su ex amigo ocurrió en una zona de cañaverales del sector oeste de Rosario. Sucedió más exactamente en la avenida Las Palmeras al 3500.

En el punto indicado, Luis Luca Granero, argentino, de 52 años, aguardó a la joven María Piba, argentina de 35 años, quien había sido su pareja. La mujer salía de la casa de unos familiares y al enfrentarse ambos comenzaron a discutir porque el hombre quería reanudar la relación y se enfrentaba a una negativa.

Enfurecido, Granero disparó cuatro balazos con un revólver marca "Tala" calibre 22 largo, que hicieron blanco en el cuerpo de la víctima. Cumplido su cometido, el homicida se dio a la fuga, pero poco después fue detenido por personal policial de la seccional 19ª.

Las actuaciones judiciales se encuentran en el juzgado de Instrucción de la 10ª nominación de los tribunales provinciales de esta ciudad.

● NIÑOS HERIDOS

SAN JUAN, 30 (De nuestro corresponsal).— Un hecho que provocó gran inquietud ocurrió en el departamento de Rawson, donde se derrumbó la pared de una vivienda precaria y tres niños quedaron aprisionados.

Los pequeños pudieron ser afortunadamente salvados.

La casa estaba construida en su mayor parte con maderas y su única pared de adobe fue la que se vino abajo. La estructura, erosionada por el agua durante la lluvia caída recientemente, se desplomó sobre la cama familiar donde dormían ocho personas, de las cuales seis eran niños. Tres de ellos quedaron aprisionados y debieron ser extraídos de los escombros por sus mayores.

Los heridos son Miriam Farias, de 10 años, Walter y Silvia Ortega de 2 y 5 años. Se los debió trasladar al Hospital Guillermo Rawson.

● PENAS CONMUTADAS

SANTA FE, 30 (De nuestro corresponsal).— El Poder Ejecutivo provincial ante solicitudes de conmutación de penas formuladas por internos alojados en unidades penitenciarias de ambas circunscripciones judiciales, dependientes de la Dirección General del Servicio Penitenciario hizo lugar al pedido en 113 casos, concediendo además un indulto.

La medida fue adoptada mediante el decreto 4675.

MAS DE 11.000 EVACUADOS EN SANTA FE; LAS AGUAS DESCENDIERON UN CENTIMETRO

SANTA FE, 30 (De nuestro corresponsal).— Totalizan 11.338 las personas evacuadas en esta ciudad a raíz de las inundaciones. De todos modos hoy se ha vislumbrado una esperanza dado que el río Paraná en jurisdicción de Santa Fe descendió un centímetro, anotando esta mañana una marca de 6,94 metros.

La delegación de la Prefectura Naval informó que si bien esta leve bajante del líquido elemento no experimenta mejoría alguna con relación a los evacuados al menos da un toque de optimismo a la situación.

● CORRIENTES

CORRIENTES, 30 (De nuestro corresponsal).— La suave onda de incremento del caudal del río Paraná, registrada en los últimos días, llega hoy hasta la localidad de Empedrado. De allí, hacia abajo, la disminución de los niveles es paulatina. En Goya se advierte el repliegue de las aguas, aunque pese a ello, no significa más que un alivio para los pobladores de los sectores anegados por la inmensa masa de agua, que afectó a lugares céntricos y zonas rurales de cultivo.

En líneas generales y según las estimaciones oficiales, la situación es "estacionaria". El retiro de las aguas es muy lento y entonces, localidades muy afectadas como Paso de la Patria, Itatí, Goya y Esquina, presentan un cuadro similar al de la fecha de llegada del pico de creciente. La diferencia radica en que ya no hay el apresuramiento.

UNA ANCIANA SUICIDA SE ARROJO DE PISO 14

Dolorosa decisión tomó ayer por la tarde una sexagenaria arrojándose desde el piso 14 del edificio ubicado en la calle Posadas 1486 de esta capital.

La suicida fue identificada como María Matilde de Lena de Barbero, de 63 años. Se desconocen los motivos de la determinación, pero familiares de la víctima indicaron que ésta sufría desde tiempo atrás un agudo estado depresivo.

● VECINO ESTRANGULADO

SANTA ROSA, La Pampa, 30 (De nuestro corresponsal).— La policía de esta provincia detuvo en la víspera en la localidad de Realicó a un individuo que poco antes había estrangulado a un vecino de esta población.

POR EL VOLEIBOL APUÑALO A VECINO

Personal perteneciente a la subcomisaría de Villa Reconquista informa que consiguió atrapar a un sujeto que durante una disputa ultimó a un rival de una certera puñalada. El episodio tuvo lugar el 20 de noviembre pasado, en horas de la noche, en el barrio General Paz, de dicha localidad.

Acusado de este hecho es Carlos Alberto Carrozza, argentino, de 37 años.

Indica la policía que el día indicado, varios chicos se encontraban jugando al voley sobre el césped del edificio donde vivía Carrozza y éste los reprendió severamente. Intervino en la ocasión el vecino Cristóbal Di Prima, italiano, de 48 años, padre de uno de los jóvenes que estaba jugando, quien terminó peleando con Carrozza. Ambos fueron separados por dos vecinos: Hugo Cabrera y Osvaldo Bogado, siendo este último el portero del edificio.

Luego de transcurrida una hora y a raíz del conflicto se enfrentaron Carrozza y Bogado, el primero utilizando un cuchillo de monte de 14 centímetros de hoja con mango de metal y el segundo con un palo de escoba; durante la refriega Bogado le aplicó un golpe en la cara posterior de la mano izquierda, pero Carrozza lo hirió con el cuchillo en la pared posterior del hemitórax del lado izquierdo, lesión que posteriormente le ocasionó la muerte.

¡NO RESPETAN A NADIE! EN UNA CLINICA ROBAN DIENTES POSTIZOS DE UN MUERTO

SAN MIGUEL DE TUCUMAN, 30 (De nuestro corresponsal).— Un suceso prácticamente increíble ocurrió en una clínica privada local, cuyo nombre no trascendió. Hasta allí fue llevado un paciente en grave estado que poco después murió. El hijo del extinto denunció que al occiso se le había robado la dentadura de oro.

La víctima es Manuel Benigno Avila, quien falleció tras una corta dolencia. En su enfermedad fue internado en un sanatorio y lo atendieron mucamas y enfermeros. Al morir, su hijo advirtió que le faltaban los dientes. Se resalta que estos eran de oro

● SAQUEO

SAN JUAN, 30 (De nuestro corresponsal).— Seis delincuentes que robaron en una vivienda particular de esta ciudad, reduciendo a sus moradores, se alzaron con un botín varias veces millonario, compuesto por 46 millones de pesos en efectivo, 250 millones en joyas y unos 26 millones en plazos fijos de distintas entidades bancarias.

Según denunció a la policía provincial la señora Matilde González de 64 años, ayer cinco malvivientes, apoyados desde la calle por un sexto que los esperaba con un automóvil en marcha; alrededor de las 15 llamaron a la puerta de su domicilio y al ser atendidos por la mucama, la encañonaron y redujeron con rapidez.

HACIAN ESPUMA CON DETERGENTE ROBADO

Personal perteneciente a la División Delitos Económicos de la policía bonaerense, tras una serie de diligentes pesquisas, logró determinar que en la localidad de Parque Barón había varias personas que se dedicaban a la venta de detergentes a precios sensiblemente inferiores.

Una comisión se llegó hasta una finca propiedad de Carlos Ramos, argentino, mayor de edad, en donde constató la existencia de un tanque que contenía 75 litros de un líquido viscoso. Interrogado, Ramos manifestó que desde hacía unos meses a la fecha había comenzado a fraccionar y distribuir detergentes biodegradables, los cuales elaboraba por medios químicos, de fijación los que también vendía en forma domiciliaria y a precios muy bajos, en virtud de que un sujeto, empleado de una firma química de la localidad de Lomas de Zamora, le proveía un producto.

Con los datos aportados por Ramos la policía localizó y detuvo a este individuo, el que fue identificado como Abel Oscar Susseret, argentino, de 35 años.

EN EL SUR DEL PERU

CONTINUAN SANGRIENTOS CHOQUES ENTRE NEGROS Y BLANCOS DE MIAMI

MIAMI, 30 (UPI).— La policía bloqueó un área de 250 manzanas al estallar la violencia por segundo día consecutivo en el barrio negro Overtown de Miami, y helicópteros que sobrevolaban la zona lanzaron gases lacrimógenos para impedir la acción de grupos de negros que saqueaban comercios, quemaban autos y disparaban contra la policía.

Al anochecer de ayer, mientras se observaban algunos tachos de basura quemados y el humo se elevaba hacia el cielo, la familia de Nevell Johnson, de 21 años, contra el cual la policía disparó en la noche del martes dando lugar a los disturbios, informó acerca de la muerte del joven.

Por otra parte, Norman Kasoff, director de operaciones de la Oficina Médica del condado de Dade, dijo que Johnson, un entusiasta del baloncesto al que sus amigos apodaban "La víbora", pues era alto y delgado, murió a las 6.45 de la tarde de ayer, hora local.

El tío de Johnson, Amos Thomas, dijo a los periodistas que "la familia no quiere violencia, pero ésa es la única forma de hacer justicia. Debemos hacer saber al país que, si ellos nos matan, ¿qué otra cosa podemos hacer?".

No se pudo determinar de inmediato el efecto que la muerte de Johnson podría tener sobre la violencia racial en Miami.

Hasta el momento se ha registrado un muerto, además de Johnson, y 21 heridos en los dos días de disturbios.

Howard Gary, alto funcionario del municipio de Miami, extendió la "zona de restricción" de 135 a 250 manzanas. "Eso quiere decir que solo los residentes del área podrán entrar o salir", dijo Gary.

Gary ordenó además el cierre de todas las tiendas de licor en la zona afectada.

En respuesta a las quejas de residentes del barrio negro de que la policía disparaba granadas de gases en forma indiscriminada, Gary manifestó: "Cualquier oficial participante en tales acciones, deberá enfrentar las consecuencias". Y agregó "he ordenado suspender el disparo de gases, excepto en situaciones que amenacen la vida".

OJO, PINOCHET COMPRA AVIONES A BRITANICOS

LONDRES, 30 (AFP).— La FACH (Fuerza Aérea Chilena) compró aquí tres ejemplares de la versión de reconocimiento del bombardero birreactor Canberra, según informó hoy la revista especializada británica "Air International".

Los Canberra —del modelo PR MK 9— son aviones que pertenecían a la Real Fuerza Aérea británica y han sido repotenciados. Se trata de la primera exportación de la versión reconocimiento del Canberra, precisó la revista.

La versión de bombardeo está en servicio en las fuerzas aéreas de Argentina, Perú y Venezuela.

Los argentinos utilizaron el Canberra durante las recientes hostilidades con Gran Bretaña en el Atlántico Sur.

ITALIA Y ESPAÑA
COMPRO PROPIEDADES - Pago contado
Sucesiones - Herencias - Cobranzas
LUNES A DOMINGOS INCLUSIVE 9 a 19 hs.
Desde 1957 LUIS MIGNONE EN: AV. RIVADAVIA 9005
(1407) Bs. As. Rep. Argentina Tel. 69-6615/7248

Ahora Rossi se Hace el Caritativo

ROMA, 30 (ANSA).— "La mayor parte de los cincuenta mil dólares que recibí por la exclusividad de la foto de mi hijo Alessandro, lo donaré a un centro para enfermos del corazón, del cual soy consejero", reveló Paolo Rossi en una larga entrevista que concedió al diario "Il Corriere dello Sport", de Roma.

El centrodelantero de la selección italiana de fútbol y del Juventus, que días pasados fue galardonado con el "Balón de Oro" por haber sido elegido como el mejor jugador de Europa, dijo que después del triunfo de España, comienza a sentir el peso del protagonismo. **"Algunos engranajes son despiadados, pero sigo adelante, porque también esto forma parte del fútbol"**, afirmó Paolo Rossi.

El hijito del ídolo italiano, Alessandro, nació el 22 de este mes y la suma que pagó la revista "Sorrisi y Canzoni" para tener la exclusividad de su fotografía, causó un gran revuelo en los medios futbolísticos locales.

En su descargo, Rossi, además de decir que parte de esa importante suma la donará a un centro de Investigación Cardíaca, comunicó que esos intereses se los maneja un tal McCormak, que es un hombre dedicado a los números porque él quiere quedarse tranquilo para jugar en paz al fútbol, que es su única profesión.

En otro aspecto de la nota que le hiciera "Il Corriere dello Sport", Rossi agradeció al técnico de la selección italiana, Enzo Bearzot, por todo lo que hizo por él y afirmó que todo lo que padeció cuando estuvo "parado" por dos años, por eso de las apuestas clandestinas, no se lo desea a nadie porque él solo sabe lo que tuvo que sufrir.

Por último, Pablito confirmó que tiene que estar en reposo absoluto por su desgarramiento en la pierna derecha. Y que la lesión lo tendrá fuera de los campos de juego por espacio de cuatro meses. "El desgarro es grande y tiene que cicatrizar despacio. Por apurarme a realizar los ejercicios tuve un reagravamiento", terminó diciendo Paolo Rossi.

CLUBES PERUANOS, EN REBELDIA

• Corren Riesgos, Pero Jugarán el Torneo a su Manera

LIMA, 30 (UPI, AP).— Los 16 clubes profesionales de fútbol desafiaron la posibilidad de ser intervenidos y de que el campeonato descentralizado sea declarado no oficial por la Federación de ese deporte al ratificar su decisión de que la final del torneo se juegue con seis equipos en lugar de cuatro, como lo establecen las bases del certamen.

Además, enfrentan la posibilidad de no estar representados en la próxima edición de la Copa Libertadores de América.

El acuerdo puso fin a una breve tregua en la llamada "guerra del fútbol" que estalló el 6 de noviembre al resolver que sean seis los equipos que pasan a la final y no cuatro como figuran en las bases del certamen.

La posibilidad de la intervención quedó abierta al ratificar ese acuerdo luego que el Instituto Peruano del Deporte comunicó a la Asociación Deportiva Profesional, entidad que reúne a los 16 clubes, que deben respetarse las bases del campeonato.

El acuerdo del Instituto fue un apoyo a la Federación que se había pronunciado anteriormente en ese sentido.

La Asociación respondió diciendo que la final se jugará con seis equipos y que reanudará el campeonato el 9 de enero.

El campeonato está suspendido desde el 5 de diciembre. La Asociación dijo que los partidos se jugarán con árbitros designados por ese organismo. Anteriormente había dicho que los encuentros se disputarían en los estadios de Universitario de Deportes y Alianza Lima, el único que cuenta con luz artificial.

Si la Asociación lleva adelante su decisión, los encuentros carecerían de validez puesto que corresponde a la Federación designar los árbitros. Además ésta es la entidad oficialmente reconocida por la FIFA.

La intervención de los clubes podría concretarse en cualquier momento, dijeron fuentes deportivas. A la vez que señalaron que el Instituto ratificaría su apoyo a la Federación y solicitaría al Ministerio de Educación que intervenga los clubes.

Después de una reunión de tres horas anoche, el presidente de la Asociación, Augusto Moral, dijo que "el marcador fue nuevamente de 16 goles a cero", aludiendo a que hubo un acuerdo unánime de los clubes.

La Federación y el Instituto dicen que las bases no deben modificarse.

La Asociación por su parte afirma que organismos de su naturaleza gozan de autonomía administrativa, según la nueva Constitución.

Los clubes, sin embargo, afirman que seis equipos en la final motivarán el interés del público y se subsanaría el déficit de 55.000 dólares que arroja hasta ahora el campeonato.

La Federación pidió un aumento del precio de las entradas y el Instituto ofreció el 16% de la taquilla NEta hasta la culminación del torneo.

MENOS PUBLICO EN CHILE

SANTIAGO, Chile, 30 (DPA).— Cuando aún restan cinco fechas para terminar el torneo del presente año, la asistencia a los estadios registra una merma de más del treinta por ciento. Según la estadística de un importante diario de esta ciudad ello se debe a que los espectáculos son muy pobres y, en gran medida, por la grave crisis económica que está soportando el país. Hay muchos desocupados y la población no tiene suficiente dinero para comer y menos para asistir a un partido de fútbol.

Al campeonato de 1981 de la primera división asistió un promedio de 62.450 personas. En la presente temporada son solo 38.009. En la segunda división, por su parte, el promedio por jornada fue de 25.761 espectadores que bajó este año a 17.023.

El déficit total de público cumplidas 25 fechas alcanza la cifra de 925.595 personas en relación con el año anterior. Las razones del déficit de asistentes a los estadios —por lo dicho más arriba también— es en gran parte por la pobre actuación de la selección nacional del país en el Mundial de España. Pero más influencia tiene el simple hecho de que al público le falta el dinero. Varias emisoras de radio de esta capital transmiten algunos encuentros y uno de ellos es televisado en la noche del domingo para todo el país.

URUGUAY, EL MAS TEMIDO

SANTIAGO, Chile, 30 (ANSA).— A juicio del entrenador de la selección chilena juvenil de fútbol, Carlos Campos, el rival más bravo que tendrá su equipo en el Campeonato Sudamericano a jugarse en Bolivia, en enero próximo, será sin dudas la representación de Uruguay.

El técnico chileno explicó que **"si ante ellos conseguimos un buen resultado, seguramente, nos clasificaremos para la ronda final".**

Chile jugará la primera fase en el Grupo "A" en la ciudad de Santa Cruz y según el técnico Campos es el más difícil por el nivel futbolístico de sus integrantes. **"Los uruguayos desde hace tiempo mantienen una soberanía en los juveniles. Además, Brasil, es el otro escollo que tendremos que salvar, ya que presentará un equipo poderoso. Con respecto a Colombia y Ecuador, creo que no tendremos problemas para superarlos"**, terminó diciendo el responsable del juvenil chileno.

Campos dijo que basaba su confianza en que el seleccionado **"es el mejor de los que han intervenido en los últimos sudamericanos. Cuenta con individualidades y son muchachos con gran experiencia. Es cierto que nos falta roce internacional, pero nos hemos enfrentado con equipos profesionales y eso les ha hecho muy bien a los jugadores"**, terminó diciendo el técnico del seleccionado juvenil chileno.

• JUVENILES URUGUAYOS

MONTEVIDEO, 30 (AP).— El director técnico de la selección uruguaya juvenil de fútbol, José Etchegoyen, designó a los 18 jugadores que competirán entre el 22 de enero y el 5 de febrero próximos, en Bolivia, por el Campeonato Sudamericano de la categoría.

La nómina es la siguiente: Pablo Fuentes y Mario Picun (arqueros); Carlos De León, Carlos Martínez, Marcelo Vilar y Enrique Uberti, (zagueros); Gustavo Anchetta, Gabriel Esnal y José Saldanha (marcadores de punta); Daniel Arias, Jorge Martínez, José Perdomo, Daniel Rodríguez y José Luis Salazar (volantes); Carlos Aguilera, Héctor Ayala, Gerardo Miranda y Rubén Soa (delanteros).

Según la prensa local, entre los jugadores seleccionados se encuentran los mejores elementos con que cuenta el fútbol uruguayo en la actualidad y, al decir de las mismas fuentes, este conjunto podría cumplir un aceptable desempeño en el torneo de Bolivia.

MARIN PEGARIA LA VUELTA

MEXICO, DF, 30 (AFP).— El caso Marín sigue conmoviendo a los medios futbolísticos y a la prensa especializada de este país, dada la destacada personalidad del ex arquero de Cruz Azul que, a causa de una dolencia cardíaca, se retiró como jugador hace dos años en medio de grandes homenajes en reconocimiento a su calidad como guardavalla y a su intachable conducta dentro y fuera del terreno de juego.

Sin embargo, la abundancia de pruebas que dejó en su contra el incidente del domingo hace pensar a la mayoría de los comentaristas que las autoridades del fútbol mexicano no tendrán más remedio que aplicarle todo el rigor del reglamento, a fin de evitar un peligroso precedente y que se propicie un escándalo todavía peor.

Conocido popularmente como **"El Gato"**, Marín, el fornido y generalmente tranquilo argentino, presenta además una defensa muy débil, basada en que el cabezazo fue accidental "por lo cerca que estaba del árbitro" y en una supuesta xenofobia —de la que en verdad no hay antecedentes— de éste.

Lo cierto es que Marín, que llevaba solo cinco partidos dirigiendo a Cruz Azul, donde reemplazó al prestigioso veterano mexicano Ignacio Trelles, parece haber perdido literalmente la cabeza durante su infortunada discusión con el árbitro, sin duda a causa de su escasa experiencia como director técnico.

El acusado ya anunció su intención de regresar a la Argentina en caso de que la Federación Mexicana decida el martes próximo, al término de la investigación, aplicarle la suspensión de un año.

En tanto, Marín ha quedado por lo pronto inhabilitado para desarrollar sus funciones en espera del resultado de una investigación abierta por la Federación.

Sobre el tema de Marín, que en los últimos días movió el generalizado interés de los aficionados locales, la prensa mexicana dedica grandes espacios en sus páginas deportivas. En los mismos, se destaca, fundamentalmente, las cualidades de entrenador y humanas del ex jugador argentino, al tiempo que se lamenta por la sanción que le aplicó el ente rector del balompié de este país.

Asimismo, los aficionados del Cruz Azul también comentan con resignación la pena impuesta a Marín, ya que estiman que su tarea al frente del equipo resultaba satisfactoria.

Petrovic, a Club Pirata

LONDRES, 30 (AP).— El club Arsenal adquirió anoche en 750.000 libras esterlinas (1.275.000 dólares) la transferencia del mediocampista internacional yugoslavo Vladimir Petrovic, que actúa en el Estrella Roja de Belgrado.

El pase de Petrovic, que fue el capitán del seleccionado yugoslavo de fútbol, que actuó en el campeonato Mundial jugado en España, es uno de los más elevados de los últimos tiempos y su concreción por parte del club inglés ha sido todo un acierto, según fuentes cercanas.

El internacional yugoslavo es esperado en esta ciudad en el día de hoy para que se una al resto del plantel de Arsenal, aunque se sabe que Petrovic no hace fútbol desde hace un mes.

• EMPATO ASTON VILLA

LONDRES, 30 (AP).— Aston Villa empató 1-1 con el Ipswich Town en uno de los tres partidos que se jugaron ayer por el campeonato oficial de primera división.

Peter Withe abrió el marcador para Aston Villa a los 19 minutos de la primera etapa, pero John Wark igualó, de cabeza, cuando faltaba un minuto para terminar

En los restantes encuentros, Watford superó por 2-1 a Westham United y Swansea City empató sin tantos con Birmingham City.

El resto de la jornada se completará este fin de semana

CALI, POR CASZELY

SANTIAGO, Chile, 30 (ANSA).— Deportivo Cali de Colombia está interesado en contratar al centrodelantero Carlos Caszely del Colo-Colo, a través de dos dirigentes quienes se encuentran en este país.

Los dirigentes colombianos Jaime Arias y Rodolfo Cuevas son los emisarios del Deportivo Cali quienes llegaron para ofrecer el contrato a Caszely y además ver la posibilidad de contratar a otros jugadores jóvenes. Con la misma finalidad se dirigirán a Buenos Aires.

Caszely dijo que estaría dispuesto a irse al Deportivo Cali, aunque reconoció que esta posibilidad era difícil. "El año pasado se me hizo el mismo ofrecimiento, pero los directivos de Colo-Colo pidieron por mi pase 350.000 dólares. Una cifra muy alta para los colombianos".

Sin embargo, el ambiente para con Caszely no es muy propicio en el Colo Colo, máxime luego de las últimas declaraciones que efectuó el jugador, referidas a un planteamiento económico, en el cual fueron protagonistas los jugadores.

En esa oportunidad, el mencionado jugador internacional se mostró totalmente disgustado con la actitud asumida por sus propios compañeros en aceptar cheques que tienen vencimiento el primer semestre del año venidero.

Hay Italia Para el '86

TURIN, 30 (ANSA).— Bordon, Bergomi, Cabrini, Collovati, Scirea, Ancelotti, Giordano, Tardelli, Paolo Rossi, Antognoni y Conti. Esta es la alineación que Italia presentará en el Mundial de Fútbol 1986 para tratar de conservar su actual título de campeón.

Lo afirma el diario "Tuttosport" de Turín, que publica una larga entrevista al DT "azzurro" Enzo Bearzot, quien seguirá al frente del seleccionado hasta el próximo Mundial.

Si se compara con el equipo que triunfó en España, no hay grandes novedades. Quizá la más importante, si bien inevitable por motivos de edad, es el paso a cuarteles de invierno de Dino Zoff, uno de los arqueros más grandes de la historia del fútbol, protagonista de los sufridos triunfos de Barcelona ante Argentina y Brasil. Su lugar será ocupado por Ivano Bordon (Inter), suplente de Zoff en el Mundial '82.

En la defensa, Giuseppe Bergomi ocupará el lugar de otro "gran viejo", Claudio Gentile. En cambio habrá una novedad absoluta en la línea media, donde Carlo Ancelotti (23 años, de Roma) ocupará el lugar de "Piper" Oriali como volante de empuje. Ancelotti debutó en la selección en el Mundialito de Montevideo.

En la delantera, Francesco Graziani (que ya pasó los treinta hace rato) dejará el lugar a Bruno Giordano

POBRE MENOTTI: LO ENGAÑARON

De acuerdo con un cable de la Agencia Noticias Argentinas, a la cual se halla abonada CRONICA, el ex director técnico de la Selección Argentina, César Luis Menotti "fue a España de alguna manera engañado ya que creía que su vinculación con el Barcelona sería inmediata, "de acuerdo con lo manifestado por un allegado al entrenador".

"César hizo un viaje relámpago a España porque le habían dicho que el actual entrenador del Barcelona Udo Lattek, había sido despedido comentó la fuente. El informante agregó que cuando Menotti llegó a Madrid y se enteró de que el alemán Lattek seguía en funciones se sintió muy incómodo porque tiene una buena relación con el actual entrenador del Barcelona.

"Menotti salió de aquí con la idea de hacer algo así como una entrada triunfal en Barcelona, pero cuando supo que Lattek todavía seguía siendo entrenador prefirió hacer una charla privada con los directivos del club catalán y regresar de inmediato a Buenos Aires. Según el informante, de todas maneras y a pesar de su "disgusto" Menotti llegó a un arreglo con el club dueño de Diego Maradona y esperará aquí hasta que se produzca un desenlace con Lattek.

Asimismo se pudo saber que el ex entrenador de la selección argentina llevará como ayudante a Rogelio Poncini quien fue su asistente durante los ocho años que estuvo en la selección cosa que también habría quedado arreglada con los directivos catalanes.

Dicen que Esperaba un Recibimiento Triunfal, Pero se Encontró con Lattek

Como puede apreciarse de acuerdo con estas declaraciones provenientes de un allegado al técnico, el mismo viajó a España directamente para iniciar las tratativas para su incorporación al Barcelona y no en viaje de negocios como se empeñó en hacerle creer a la prensa el día que regresó al país después de una brevísima estada en la madre patria. Es evidente que los contactos ya estaban hechos y que solo se esperaba la rápida desvinculación de Lattek para que Menotti firmara su contrato y comienzara a trabajar de inmediato. Por ese motivo quizá el técnico antes de irse, de muy mal humor dijo que "a lo mejor se quedaba a pasar las fiestas en España"; pero como su ingreso no fue "tiunfal" en Barcelona y resultó "engañado" ya que Lattek continuaba en su puesto fue que decidió volver para hacer los brindis en nuestro país.

Ahora es muy posible que Lattek se desvincule después de la próxima fecha cuando finalice la primera rueda del campeonato superior de fútbol de España y entonces sí, el ex técnico de la selección argentina tenga el camino libre y las puertas abiertas para incorporarse al Barcelona tanto él como su inseparable ayudante de campo Rogelio Poncini.

Evidentemente su llegada al Barcelona estará desde el inicio rodeada de algunos problemitas sobre todo con el jugador Bernard Schuster quien desde el vamos piensa que Menotti lo borrará del plantel. Basta con recordar las declaraciones del polémico jugador alemán, quien estuvo largo tiempo inactivo debido a una delicada intervención quirúrgica, que aseguró que si viene Menotti es seguro que deseará traer a otro jugador sudamericano y él no tendrá problemas en irse ya que tiene algunas propuestas de otros clubes de Europa. Pero para ello exigirá que se le abone todo el contrato que tiene con Barcelona el que recién vence a mediados de 1983. Como se ve, la bienvenida no será triunfal como esperaba Menotti cuando hizo esta primera entrada en Barcelona.

Solo habrá que esperar. No hay que olvidarse, y es bueno volver a decirlo, que Menotti viajó a Europa solo por negocios y no para hacer algún trato con dirigentes del Barcelona.

Jair por Diego

MONTEVIDEO, 30 (AFP).— Maradona parece tener reemplazante en Barcelona, y éste no sería otro que el brasileño Jair Goncalvez, que actualmente se desempeña como volante ofensivo de Peñarol, titular de la Copa Intercontinental.

Según versiones que circularon por esta capital, los catalanes mantuvieron varios contactos con sus pares uruguayos para tratar de lograr el concurso del talentoso mediocampista, que fuera pieza fundamental del equipo aurinegro en su empresa de reconquistar los laureles olvidados por el fútbol oriental.

Las tratativas llevadas a cabo por los dirigentes españoles comenzaron cuando el argentino cayera en cama, víctima de una hepatitis virósica que lo dejará inactivo por un tiempo prolongado. En vista de esta nefasta circunstancia, Barcelona debió renunciar a varios compromisos importantes, debido a la ausencia del astro Diego Armando Maradona.

La cifra que se habría barajado en las reuniones mantenidas entre Peñarol y Barcelona sería de 500.000 dólares, por un préstamo no mayor de 6 meses, que es el período en que podría volver Maradona al ciento por ciento de sus posibilidades físicas, técnicas y anímicas.

La buena actuación de Jair en Uruguay y la posibilidad de hacer un magnífico negocio con su préstamo o venta definitiva, hace que Peñarol se encuentre muy preocupado en conseguir los 100.000 dólares que establece la opción del jugador al Internacional de Porto Alegre. El contrato dice que Jair dejará de ser un préstamo mañana.

Se fue Da Silva

MONTEVIDEO, 30 (DPA).— El juvenil centrodelantero y goleador del Defensor de Montevideo, Jorge Da Silva, partió en la tarde de ayer rumbo a España, en donde jugará a préstamo hasta mayo de 1983 en el equipo del Valladolid, el cual abonará al defensor la suma de 50.000 dólares

Da Silva, que marcó 13 tantos en el máximo torneo local recientemente finalizado, jugará en el equipo español a prueba hasta el 31 de mayo y, en caso de convencer sus actuaciones, el club español comprará definitivamente su pase.

Bertoni, de Visita

FLORENCIA, Italia, 30 (AP).— El astro del fútbol argentino Daniel Bertoni, marginado de las canchas por un severo ataque de hepatitis, dijo estar planeando un viaje de descanso a España para el mes que se avecina. El jugador de la Fiorentina dijo que aprovechará su inactividad para cambiar de aire y descansar bien para volver con todo y además es su intención visitar en Barcelona a su compatriota y amigo Diego Maradona que ha resultado aquejado del mismo mal.

Bertoni dijo asimismo que confía en poder reanudar los entrenamientos en el mes de marzo próximo y que espera poder volver a jugar antes de que termine la temporada del fútbol superior de Italia. Un poco más delgado y algo caído anímicamente, Bertoni dijo que piensa que le hará bien estar unos días en España, con lo que coinciden los médicos que lo atienden.

● MARADONA, FELIZ

BARCELONA, 30 (UPI).— Un nuevo día para Diego Maradona y su afección, la que parece no ser tan rebelde. Es por eso que ante nuevos análisis realizados al jugador, el optimismo va creciendo respecto del lapso que durará su alejamiento de los campos de juego. Al enterarse de la noticia que muy posiblemente Daniel Bertoni le haga una visita, Diego no pudo ocultar su alegría ya que lo une una estrecha amistad con el puntero de la Fiorentina. Por otra parte Maradona coincidió en que anímicamente le hará bien a los dos el poder encontrarse y pasar algunos días juntos en este trance que los tiene alejados de las canchas a ambos.

Escuela de Fútbol en Colombia

BOGOTA, 30 (AFP).— El Instituto Colombiano de la Juventud y el Deporte (COLDEPORTES) anunció la construcción de una nueva escuela de fútbol para deportistas a nivel escolar en esta ciudad.

La obra, que tendrá un costo aproximado de 150.000 dólares, servirá para reforzar las insuficientes escuelas que funcionan en Colombia, en ese sentido, y en las cuales se ha enseñado conocimientos teóricos y prácticos a unos 40.000 jóvenes de entre 8 y 17 años.

Los trabajos de construcción se iniciarán en enero próximo, en un terreno cercano al estadio "El Campín", situado al noroeste de Bogotá.

El Instituto Colombiano de la Juventud y el Deporte designó al técnico Efraín Sánchez para que dirija esta nueva escuela. El flamante director señaló: **"Con la construcción de esta nueva institución futbolística, Colombia trabajará desde la base en materia de formación del jugador de fútbol. No hay nada mejor que enseñar conocimientos teóricos y prácticos a los niños y jóvenes que tengan condiciones naturales para jugar ese deporte. De esta manera, cuando estos muchachos lleguen a divisiones mayores estarán mejor preparados que aquellos que salgan de los baldíos. Si bien es cierto que tendrán sus habilidades personales, también tendrán algunos vicios callejeros que no han podido ser corregidos. En cambio, en los chicos que concurran a la escuela de fútbol, esto último no ocurrirá. Para eso estarán los instructores. Para pulir lo bueno y sacar lo negativo".**

Los medios futbolísticos locales aprobaron la designación del ex arquero colombiano, Efraín Sánchez, para el cargo de director de la nueva escuela.

ESPAÑA: LA PRIMERA RUEDA QUEDA ATRAS

MADRID, 30 (AP).— La primera rueda del campeonato de fútbol español termina el domingo y parece que nada cambiará entre los equipos que marchan al frente, ya que los cuatro primeros clasificados parecen tener aseguradas sus posiciones, unos más que otros.

Real Madrid, puntero con ventaja de un punto, recibe a Valencia, inesperado colista que está defraudando, máxime si se tiene en cuenta que inició el torneo entre los cuatro o cinco favoritos para ganarlo.

Aunque Real Madrid es favorito absoluto, no debe confiarse demasiado pues su oponente tiene hombres de gran calidad que podrían despertar en cualquier momento.

Athletic de Bilbao, que sigue al Real implacablemente, recibe en su cancha a Las Palmas, buen rival pero que es inferior a los vascos en todos los frentes. La victoria bilbaína se da como segura.

Zaragoza, tercero a dos puntos de Real, viaja a Salamanca en un espléndido momento de moral y juego, factores que deben darle algo positivo ante un rival luchador.

Barcelona, un tanto desmoralizado tras la enfermedad del argentino Diego Armando Maradona —que deberá estar ausente de las canchas al menos tres meses— también es favorito en su campo ante un Osasuna de Pamplona, batallador pero a todas luces inferior a los catalanes que precisan perentoriamente ganar para no ver aumentar su actual desventaja de cuatro puntos con Real Madrid.

Betis y Sevilla, los sempiternos rivales de la capital de Andalucía, dirimen otro de sus emocionantes choques para los que nunca hay pronóstico claro.

Sporting de Gijón y Español de Barcelona, separados por un punto, se miden en cancha asturiana en duelo nivelado.

Real Sociedad de San Sebastián, campeón de la pasada temporada, aunque un tanto devaluado en ésta, tiene óptima oportunidad de mejorar su clasificación con su visita a Málaga.

También parece con posibilodades de ganar uno o dos puntos Atlético de Madrid en su viaje a Santander.

COBRELOA ES EL QUE TIENE MAS VENTAJA

SANTIAGO, Chile, 30 (AP).— Cobreloa, Universidad de Chile y Colo Colo, mantienen en alto sus pretensiones de ganar el Campeonato Chileno de Fútbol cuando faltan cinco fechas para su término.

Cobreloa, puntero con 37 puntos, parece favorito, por tener dos puntos de ventaja sobre Universidad de Chile y un partido pendiente, además de enfrentar próximamente a rivales considerados débiles.

Cobreloa enfrentará el domingo al colista Rangers en su cancha de Calama, 1.670 kilómetros al norte de esta capital y a más de 2.400 metros de altura.

Universidad de Chile jugará con Colo Colo y el perdedor quedará fuera de la lucha por el título. Los universitarios empataron el domingo pasado 4-4 con Magallanes, luego de estar en desventaja de 4-2.

Colo Colo, que cayó inesperadamente 1-0 ante Regional Atacama, está tercero con 34 puntos, pero tiene un partido pendiente, con Cobreloa.

Cuatro equipos luchan por los puestos cuarto y quinto, que permiten participar en una "liguilla" para elegir al acompañante del Campeón en la Copa Libertadores de América.

Universidad Católica está en cuarto lugar con 31 puntos, seguida por Magallanes, Naval de Talcahuano y O'Higgins de Rancagua, con 30 puntos.

● PROXIMA FECHA

La próxima fecha parece propicia para católicos y magallánicos, que recibirán como locales a Unión Española y Arica, respectivamente. Naval y O'Higgins se enfrentarán en Talcahuano.

En el otro extremo de la tabla, tres equipos deberán descender en este torneo. Los comprometidos son La Serena, Santiago Morning y Rangers. En la próxima temporada serán reemplazados por los cinco primeros en el torneo de ascenso, con lo cual aumentará a 18 el número de equipos que participarán en el campeonato de primera división en 1983.

CASI CON EL BRIN

Desde las 21.30 Estudiantes Visita a Argentinos y los Rojos a River; Racing-Boca y Resto Interesante

Se acercan los tramos finales del maratónico campeonato de primera división y la atención está centrada a dos puntas. Arriba, en la tabla de posiciones, los líderes del torneo deberán enfrentar como visitantes sendos compromisos no exentos de riesgo.

● **"PINCHA"**

Estudiantes, que encabeza la tabla, enfrentará a **Argentinos**, en partido que se jugará en cancha de Ferro. El conjunto "pincha" que hasta el momento se ha mostrado como el más regular del certamen, tratará de afianzarse en el liderazgo, luego de desperdiciar una buena oportunidad en la última jornada, para mantener la diferencia de dos puntos.

Argentinos, que sin compromisos ni expectativas transita en la mitad de la tabla, buscará por todos los medios rehabilitarse de la catastrófica goleada que le hiciera Independiente. Para peor, se verá obligado a salir de su cancha por una reglamentación de la AFA, que prevé cambios de estadio si el adversario tiene un buen promedio de entradas vendidas en los últimos cinco encuentros que disputó en calidad de visitante.

● **EN NUÑEZ**

Independiente por su parte se llegará hasta Núñez para enfrentar al revitalizado **River**, quien viene de vencer a su rival de todos los tiempos por 2-0, salvando algo de la pésima campaña que realizó este año, especialmente luego del fracaso en la Copa Libertadores de América.

Si River continúa su buena racha e Independiente repite en parte algo de la excelente producción que cumplió la semana pasada contra Argentinos el encuentro puede convertirse entonces en uno de los más interesantes de la última jornada nocturna del año.

● **DIFICIL**

Huracán, que logró ubicarse en la tercera posición, tendrá un muy difícil compromiso frente a **Vélez**, en Liniers. Los del "Globito" se han convertido en la verdadera atracción del certamen debido a su magnífico rendimiento y por tal motivo han logrado entreverarse con el lote de los punteros. Vélez, que en las últimas fechas se reencontró con el éxito, tratará de mantener esa senda victoriosa.

● **ATRACTIVO**

Otro encuentro atractivo será el que disputará en la "Bombonera", **Racing** —que hará las veces de local— y **Boca**. En las últimas tres fechas, el conjunto que dirige Faraone disminuyó seriamente su rendimiento y sus jugadores dieron claras muestras de agotamiento y saturación, fruto de una extenuante temporada. La victoria es de suma importancia para sus aspiraciones de seguir pugnando en pos del título. Una derrota los marginaría por completo de tal anhelo.

Racing, por su parte, sigue aun con problemas de tipo económico, y el plantel se distanció un tanto del cuerpo directivo luego de una tensa reunión durante la cual se debatieron diferentes posturas en torno de polémicas declaraciones que se realizaron por ambas partes después de la última derrota experimentada ante Platense.

● **LOS DE ABAJO**

En el otro extremo de la tabla también estará centrada la atención y muy especialmente por lo que podrá acontecer en un partido que puede resultar casi decisivo en la lucha por el descenso.

Nueva Chicago y **Sarmiento**, se enfrentarán en la cancha de Argentinos. Los de Mataderos tienen solo dos puntos de ventaja sobre los de Junín por lo que la situación de ambos resulta por demás angustiosa.

Claro que el descenso también ronda en otro encuentro que estará cargado de tensiones. **Quilmes** (22) recibirá a **Platense** (20). Ambos vienen de ganar sus respectivos encuentros y por consiguiente tratarán de seguir en esa senda victoriosa que les permita salir de la zona "caliente".

● **EL RESTO**

Completan la fecha, que está incluida en la jugada número 492 del PRODE, los encuentros que protagonizarán **Newell's**, que con sus 35 puntos y relativas aspiraciones recibirá en Rosario a **Ferro; Talleres de Córdoba** y **Racing** de esa ciudad, ubicados en lugares irrelevantes en la tabla de posiciones; en Santa Fe, **Unión** será local ante **Central**, dos equipos de magra producción en el certamen mientras que **Instituto** tendrá fecha libre.

Como puede apreciarse, en la "recta final" de este certamen que no ofrece respiro, varios equipos están luchando por la consagración y por la salvación.

● **GRAN INTERES**

En la jornada de esta noche, varios encuentros acaparan la atención de los aficionados; tanto en el tope de las posiciones como en la lucha por el descenso, el interés sigue en aumento.

Así, como se dijo, Estudiantes, Independiente, Huracán, Vélez, Boca y, por el otro lado Chicago, Sarmiento, Quilmes y Platense se constituyen en el indiscutido epicentro de emoción.

Si bien aún no hay nada definido cuando restan siete fechas por jugarse, esos equipos son quienes mantienen un marcado interés en el certamen. Unos, en pos del éxito y los otros, tras la posibilidad de escapar al fantasma del descenso.

● **DEFINICIONES**

Por eso, esta noche puede ser el comienzo de una etapa de definiciones, donde no podrán existir las ventajas ni el desinterés. Muchos son los conjuntos que tienen algo en juego, muchos, los que deberán esforzarse por conseguir sus objetivos; muchos, para aquellos que el torneo empieza a transitar por la "zona caliente", donde no hay lugar para indefinidos.

ANOCHE, LA PAZ LLEGO A JUNIN

Se Presentan hoy; Cordero no Viajó

Sarmiento se presentará esta noche ante Nueva Chicago con todos sus titulares. **El arreglo definitivo se concretó a las 22.30, luego de una prolongada reunión entre el plantel profesional y directivos.** El cónclave duró algo más de dos horas y los "capos" de los "Verdes" entregaron en garantía un cheque por valor de 18.000 "palos" viejos y el próximo lunes le entregarán a cada elemento uno individual por el total de los premios de la presente temporada. La delegación, que partió poco después de la medianoche, en micro, se alojó en el hotel Cosmos, ubicado en Constitución. Por haber discutido con el técnico Villafañe, no viajó el volante Horacio Cordero. Ya en una oportunidad, ambos habían mantenido una agria discusión. El jugador estará en Buenos Aires para pasar las tradicionales fiestas de fin de año junto a su familiares. El "8" tiene contrato hasta mañana, y los directivos ofrecieron renovárselo, pero es muy difícil que continúe jugando para Sarmiento.

Sarmiento se encuentra, desde hace tiempo, soportando una grave situación financiera. En varias ocasiones los jugadores habían amenazado con no jugar, pero siempre, "sobre la hora", apareció la solución. Ahora, la cosa se tornó muy difícil, por lo que el plantel profesional, en la tarde de ayer —cerca de las 19.30— se retiró del hotel Embajador donde se encontraba concentrado.

Cada muchacho se retiró a su domicilio particular. También lo hizo el cuerpo técnico. En el hotel no quedó nadie. Pero poco después, los directivos comenzaron a llamar por teléfono y concertaron una reunión, que comenzó luego y entre idas y venidas se llegó a un arreglo. En dicho cónclave estuvieron presentes los dirigentes Benito Roghera y Pederiva y los jugadores Correa, Cordero y Polo. Como pasaban los minutos y la cosa se ponía bastante fea, fueron convocados los jugadores de tercera división, y cuando parecía que iban a viajar reemplazando a los titulares —Julio Grondona había dado el visto bueno desde la AFA— se llegó a una solución cuando apareció el cheque —18.000 "palos", la deuda total de los premios es de 24.000 millones de nacionales— entregado por los actuales directivos, porque como ya es sabido, el próximo 2 de enero asumirá como presidente, Darwin Sanguinetti.

Esta mañana, en la concentración, el marcador de punta Heriberto Correa expresó en forma terminante que **"no sabemos de dónde sacaremos dinero para pasar las fiestas, no tenemos ni para comprar una sidra. Esto así no puede seguir, los dirigentes prometen, pero nunca cumplen. Ahora tenemos un cheque, pero el lunes le harán a cada muchacho uno individual."**

Sobre los Jueces

El petitorio elevado a la AFA por la Asociación Argentina de Arbitros contiene seis reclamos básicos, reveló una fuente fidedigna.

En ese documento, cuyos términos no fueron dados a conocer públicamente, se pide la reimplantación de las clausuras efectivas de los estadios donde se produzcan disturbios.

Ese primer punto pide volver al sistema que impedía a los clubes sancionados, jugar partidos en un radio inferior a los 60 kilómetros de su sede.

Hay en la nota —según la fuente— un segundo punto, que menciona la decisión de no dirigir más partidos en las ciudades de Formosa y San Rafael.

Otro pedido es de ampliar el ámbito del torneo regional. La resolución de la AFA sobre torneos metropolitanos y nacionales del año 1981, por la cual los jueces no arbitrarán en las plazas del interior donde sean detenidos por denuncias policiales.

Se reclama —también— una reunión con el ministro del Interior, de la cual participen representantes de los clubes y de la AFA.

Otras exigencias son las de que se destaquen policías en todos los partidos de divisiones inferiores y que el Tribunal de Disciplina aplique medidas más severas.

Si bien algunos puntos ya se conocían, éstos, que son base del documento presentado, habían permanecido sin darse a conocer. Por otra parte, pudo saberse que hay un sector de los jueces, los de la línea más dura, que insiste en que la AFA tome medidas inmediatas y que caso contrario sea declarada una huelga no solo en primera división sino también en partidos que se disputen en el interior del país.

Noticias al Canto

CORDOBA, 30 (De nuestro corresponsal).— La mayoría de los jugadores veteranos que actúan en Talleres de Córdoba quedarían en libertad de acción mañana, según revelaron aquí fuentes seguras cercanas a esa entidad.

Héctor Artico, Rafael Pavón, Pedro González, Jorge Coudannes y Luis Galván habrían sido ya notificados de la rescisión de sus respectivos contratos.

La comisión directiva de Talleres anunció la decisión de renovarle contrato a Juan José López, pero éste se encuentra en Buenos Aires efectuando tratativas con un club porteño.

Un pacto estipulado entre Talleres y López establece que si los dirigentes no consiguen regularizarle la deuda hasta febrero próximo, el jugador quedará automáticamente en libertad de acción.

San Lorenzo pretende los servicios de López desde su ascenso a la división privilegiada.

El presidente de Instituto, Angel Gutiez, afirmó que se le concederá el pase en blanco al arquero Carlos Munutti, cumplimentándose un acuerdo anterior entre las partes y reveló que el jugador ya ha negociado su incorporación al fútbol colombiano.

El titular de Racing, Miguel Sancho, dijo que el plantel profesional tiene garantías de continuidad, pero aclaró que "todos los jugadores están en venta".

Sancho advirtió a los clubes que pretendan contratar a sus mejores figuras que la entidad solamente aceptará dinero en efectivo para cualquier negociación.

Los jugadores Gasparini y Urruti estarían a punto de continuar sus carreras en Italia.

ENERO Y FEBRERO, SABADO POR LA NOCHE

Una resolución que causó sorpresa anoche en AFA estableció que todos los partidos que se disputen en el mes de enero y febrero (salvo la jornada que se llevará a cabo el próximo 5 del mes entrante a las 21.30) se llevará a cabo los sábados a las 21. Y decimos que causa sorpresa porque en el boletín oficial del 2 de junio de este año se establecía (en el punto 1.6) el domingo y el horario de las 20 para los cotejos mencionados, resolución tomada respecto al seguro intenso calor que hará en esa temporada.

Pero, al parecer, el Comité Ejecutivo cambió de opinión. Sin que se especifiquen las causas se comunicó oficialmente el cambio.

● **TORNEO PROYECCION '86**

La AFA dio a conocer las fechas de disputa del torneo Proyección '86 que será disputado por equipos de primera división conformado por menores de hasta 20 años y que será emitido en directo por Canal 11.

Los encuentros se jugarán en el estadio de Vélez los martes de enero y de la primera quincena de febrero, a partir de las 21. Este es el fixture: martes 4 de enero, San Lorenzo-Newll's; martes 11 de enero, Independiente-Temperley; martes 18 de enero, Boca-Argentinos Juniors y martes 25 de enero, Racing - Estudiantes de La Plata; martes 1° de febrero, River - Rosario Central y martes 8 de febrero, Huracán - Unión de Santa Fe. Los partidos se disputarán en dos tiempos de 45 minutos y en caso de empate al cabo de los 90 minutos, se jugará media hora de alargue y en caso de subsistir la igualdad se llegará al ganador mediante penales.

San Lorenzo y un Sueño

Allegados a San Lorenzo de Almagro y con recursos económicos apartarían 280 mil dólares,

Ubeda Qui

El intelectual del Al no es nada. Se hizo el jefe de que lo pasara a vueltas como una cale cir que le había caído comió nos contó:

"La gente de Banfie medios a José Ubeda pe considera que su ciclo sur y por lo tanto lle reuniones y largas con que Ubeda no se quiere

Poca Suerte en la Ruleta

Aprovechando una horitas libres, Di Luca en compañía del ex jug dor de Boca, Armando Husillos, se fue a Mar del Plata y no tuvieron mejor ocurrencia que se a jugar unos pesitos al el casino. Y al parecer les fue muy bien. Primero probaron suerte en la ruleta y las fichas les volaron de las manos. Después, Di Luca fue al punto y banca, pero tampoco pudo recuperarse. Husillos en tanto, buscando revancha, jugó hasta la

DIS, FUTBOL

AQUI ESTAN ESTOS SON

CHICAGO-SARMIENTO
(Prode Nº 1)

CHICAGO: Tripicchio; J. C. Erba, Galván, Larramendi y Pereyra; Acuña, Loyarte y Vega; Assán, Franceschini y R. Erba. **DT:** Motta.

SARMIENTO: Benítez; Lamolla, Ortiz, Polo y Correa; Corbanini, Mancinelli y Cano; Montes, Otermín y Luna. **DT:** Villafañe.

Cancha: Argentinos Juniors.

Arbitro: Carlos Espósito.

NEWELL'S-FERRO
(Prode Nº 2)

NEWELL'S: Civarelli; Azzolini, Simón, Pautasso y Macat; Piceni, Martino y Ramos; Dezzoti, Vargas Ríos y Santamaría. **DT:** Montes.

FERRO: Basigalup; Sotelo, Brandoni, Marchesini y Garré; Arregui, Agonil y Jiménez; Crocco, Márcico y E. González. **DT:** Griguol.

Arbitro: Marsiglia.

Cancha: Newell's.

ARGENTINOS-ESTUDIANTES
(Prode Nº 3)

ARGENTINOS: Cannataro; C. Carrizo, Firpo, Villalba y Domenech; Rotondi, Herrera y Espíndola; Pascuelli, Videla y Ereros. **DT: Trigili.**

ESTUDIANTES: Delménico; Camino, Brown, Landucci y Herrera; Ponce, Russo y Sabella; Galletti, Trama y Gottardi. **DT:** Bilardo.

Arbitro: Loustau.

Cancha: Ferro.

RIVER-INDEPENDIENTE
(Prode Nº 4)

RIVER: Fillol; Saporiti, Tarantini, Niego y García; Olarticoechea, Merlo y Messina; Alzamendi, Chaparro y Vieta. **DT:** Ramos Delgado.

INDEPENDIENTE: Goyén; Clausen, Villaverde, Trossero y C. Enrique; Giusti, Marangoni, Bochini y Burruchaga; Calderón y Morete. **DT:** Veiga.

Arbitro: Nitti.

Cancha: River.

RACING-BOCA
(Prode Nº 5)

RACING: Rodríguez; Veloso, Costas, Guyón y Bernardis; Leroyer, Godoy y Caldeiro; Gizzi, Rizzi y Díaz. **DT:** Domínguez.

BOCA: Gatti; Alves, Pasuci, Mouzo y Córdoba; Benítez, Berta y Krasouski o Vázquez; Sánchez, Vázquez o Sotelo y Zanabria. **DT:** Faraone.

Arbitro: Bava.

Cancha: Boca.

QUILMES-PLATENSE
(Prode Nº 6)

QUILMES: Tocalli; Pedernera, Pizzarulli, C. Díaz y Alonso; Gissi, Gáspari y Labruna; Gizzi o Lorea, Acevedo y Martínez. **DT:** Rogel.

PLATENSE: Biasutto; Pérez, Sánchez Sotelo, Scigliano y Ginnanni; López Turitich, Roldán y Gómez; Cabral, Cincunegui y Anzarda. **DT:** Atela.

Arbitro: Busca.

Cancha: Quilmes.

UNION-CENTRAL
(Prode Nº 7)

UNION: Trucco; H. López, Alberto, Cárdenas y Bottaniz; Zuttión, Capocetti y Logiácomo; Escudero, Lanao y Mendoza. **DT:** Volken.

CENTRAL: Carnevali; Ghielmetti, Kuchen, Bauza y Killer; Lancellotti, Sperandio y Chazarreta; Iglesias, Delgado y Campagna. **DT:** Zof.

Arbitro: Vigliano.

Cancha: Unión.

VELEZ-HURACAN
(Prode Nº 8)

VELEZ: Pumpido, Pernía, Larraquy, Jorge y Moralejo; Vanemerak, Cabrera y Alonso; Bocanelli, Bianchi e Ischia. **DT:** Lorenzo.

HURACAN: Vidallé; Cortés, Angeletti, Romero y Bottari; Morresi, Martínez y Babington; Candedo, García y Converti. **DT:** Díz.

Arbitro: Clerc **Cancha:** Vélez

TALLERES-RACING (Cba)
(Prode Nº 9)

TALLERES: Mendoza; Ocaño, Galván, Oviedo y Riquelme; Bustos, Coudannes y Hoyos o Reinaldi; González, E. Torletti y Guerini. **DT:** Labruna.

RACING (Cba.): Ramos: Del Mul, Noriega, Coloccini y J. Torletti; Benítez o Feliú, J. Maldonado y Gasparini; Amuchástegui, Molina y Urruti. **DT:** Muggione.

Arbitro: Lamolina.

Pobre Reunión Santa

Quizás a esta altura del año, la fecha no es la más propicia para convocar a los asociados y simpatizantes. Por eso el Salón San Martín ubicado debajo del viejo "Gasómetro", no tuvo la concurrencia prevista. Ya que alrededor de solo 150 "azulgrana" dieron el presente. De todas maneras, la reunión sirvió para que se tratara la situación económico-financiera de la institución y además se dieran a conocer detalles concretos de la posible venta del jugador Jorge Roberto Rinaldi a España.

LO QUE PASO: Ayer a partir de las 21 y hasta las 22.30, se fueron desgranando las posibles variantes para solucionar el problema de las deudas y de los intereses emergentes que parecen de nunca acabar. Es que pese a las aparentemente suculentas recaudaciones que obtuvo San Lorenzo en su paso por la "B", las intervenciones judiciales por diversos juicios, pago de concentraciones, sueldos y premios, dieron como resultado que no hubo plata que alcanzara. Muchos dieron su opinión, pero los voceros más autorizados fueron en representación de la hinchada, los señores De Pedris y Papazzo y por parte de las autoridades el gerente del club, el señor Barone. Con respecto a las donaciones, solo 16 millones, es decir unos 1.600 "palos" de los viejos se logró recaudar. Y es evidente que una cifra tan magra ni siquiera sirve como paliativo. En consecuencia, se llamó a una nueva convocatoria, que se efectuará el 14 de enero próximo, a las 20. Y en esta oportunidad se espera la presencia de muchos más simpatizantes y también de importantes directivos, como la de su presidente Héctor Habib. En cuanto al posible pase de Rinaldi, todavía no hubo una oferta oficial al respecto y se espera que en las próximas horas se aclare el panorama cuando se contacten con los emisarios del Valencia.

Precisamente, sobre este último caso, trascendió que hacia fines de la próxima semana la situación de Rinaldi quedaría totalmente definida y muchos son los que aseguran que el delantero cuenta con grandes posibilidades de viajar a España. En consecuencia, aún habrá que esperar...

Bonaci zos

ra la compra de jugadores, con el propósito de reforzar el plantel. Se barajan muchos nombres importantes. Algunos de calidad comprobada, que no pudieron revalidar sus antecedentes en el extranjero, como el caso de Ramón "Pelado" Díaz y también hay quienes quisieran ver a Brindisi ya que con lo obtenido no solo se "pararía" la venta de los terrenos de Avenida La Plata sino que también se podrían adquirir los jugadores pretendidos.

ie Despegar

uno faltó a la cita. Pero eso no rengo para convencer al car y al final lo dejó dando Antes de disculparse y de una ensalada con ajo que

iere retener por todos los el diminuto y hábil volante cumplido en la entidad del deseos de emigrar. Habrá aciones. Pero lo cierto es edar".

última bola. Pero la suerte no estuvo de su lado.

El Cheto de Vicente López, bajó de su moto todo despeinado para dejarnos el chimento y salir después con la velocidad de un rayo.

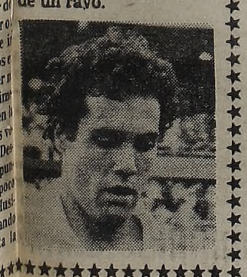

BILARDO NO DEJA AL PINCHA

Esta es una historia que acostumbra a repetirse continuamente. Se trata de las oportunidades en las que los rumores, trascendidos o informaciones oficiosas nada tienen que ver con la realidad. Y cuando así sucede, siempre hay algún personaje que aparece seriamente perjudicado por las noticias, generadas en "fuentes allegadas" pero no oficiales, y de las cuales a veces se hace eco también el periodismo

Con este pequeño prólogo se hace referencia a lo que le está sucediendo en la actualidad al director técnico de **Estudiantes de La Plata, Carlos Salvador Bilardo,** quien según informó un diario platense, abandonaría la entidad estudiantil esta noche.

Ante esta versión, Carlos Salvador Bilardo salió rápidamente a su cruce para aclarar su situación, desmintiendo que él, en alguna oportunidad, hubiese dicho tal cosa sino que, por el contrario, quiere finalizar el campeonato dirigiendo al equipo.

Hasta el 6 de Febrero hay 'DT' Seguro

Refiriéndose a esto último, Bilardo puso especial énfasis en señalar con firmeza que **"no sé de donde salió la información que publicó ese periódico. Yo jamás dije que pensaba abandonar la institución a mitad de camino, sino todo lo contrario".**

En relación con esto manifestó que **"yo siempre he dicho, y lo repetiré hasta el cansancio, que pienso seguir dirigiendo a Estudiantes y que me sacaré el gran gusto de salir campeón con él. Por eso es que no entiendo todo eso que se dijo de que yo me iba a retirar hoy. Es indudable que quien suministró tales datos o no me conoce o ha querido perjudicarme".**

Carlos Salvador Bilardo también aprovechó la ocasión para dejar perfectamente aclarado que su contrato recién vencerá el 6 de febrero, momento en que terminará el torneo y que hasta esa fecha él seguirá al frente de la dirección del equipo.

También señaló que anoche hubo una importante reunión entre dirigentes y jugadores, habiéndose decidido una prórroga del plantel de futbolistas hasta el 15 de febrero.

● SUPERAVIT MILLONARIO

Las finanzas de River, durante el ejercicio 1982, han dado un superavit de 12.000.000.000 de pesos, según la memoria y balance que se puso a consideración en la Asamblea General Extraordinaria de Representantes. En la reunión también se trató la reforma estatutaria, que comprndió unos 30 artículos.

En lo que se refiere a lo estrictamente deportivo, se resolvió no hacer uso de la opción por el pase del puntero José Antonio Castro, procedente de Vélez Sarsfield, y dejar libres a los jugadores Tenaglia, Armella y Godoy.

Basile Volverá a Huracán

No obstante la buena campaña que viene cumpliendo el equipo de Huracán, no deja de tener algunos problemas por solucionar. En principio, además de las deudas que mantiene la institución con los jugadores, está el deseo de que el equipo cuente con un DT de jerarquía, ante el alejamiento de José Varacka. Y quien mayores posibilidades cuenta para ocupar la vacante es Alfio Basile.

LOS CONTACTOS. En un sofisticado reducto de la zona de La Recoleta, se reunieron el ex presidente y actual vocal titular **Luis "Chichín" Seijo y Alfio Basile.** Si bien ya "Coco" dio muestras de su capacidad como conductor, aunque no tuvo los resultados esperados, se le daría una nueva oportunidad.

Claro que Basile, que está viviendo en Villa Carlos Paz, allá en el Valle de Punilla, donde se encuentra muy cómodo y asesorando a Instituto, solo se trasladaría a Parque de los Patricios si la oferta es muy buena. Conversaron bastante y con buena música de fondo, pero más allá de alzar los "vidrios" y deseos de felicidad de rigor no llegaron a un acuerdo concreto y quedaron en reunirse en fecha próxima.

LAS DEUDAS NO SON "GLOBOS". Pese a que el plantel superior logró cobrar la mitad del sueldo correspondiente al mes de noviembre, solo con la venta de algunos jugadores finalmente la institución podrá ponerse al día.

Carlos Babington, Dante Sanabria y **Néstor Di Luca** son los que tienen mayores posibilidades de ser transferidos. Como se sabe, **Loma Negra** está muy interesado en contratar al "Inglés". Inclusive, ya conversaron con el jugador cuando el equipo de Olavarría volvió de un partido amistoso que jugó en el Chaco a beneficio de las víctimas por las inundaciones. En esa oportunidad, el **Cnel (RE) Luis Prémoli** habló con el jugador, en un "carrito" de la Costanera, donde CRONICA fue testigo. Por supuesto que todo depende de si Loma Negra logra clasificarse para el Nacional.

Además existe un inconveniente y es la cifra pedida inicialmente por Huracán, que podría interferir en el pase del jugador. El "Inglés" fue tasado en 120 mil dólares y aunque se le reconocen sus cualidades y experiencia, por su edad tiene un futuro temporalmente limitado.

RUMBO A ESPAÑA. Por su parte, **Dante Sanabria** no tendría mayores inconvenientes en proseguir su carrera en el Alicante de España, que es la entidad que lo pretende. Pero como el club español prefiere su pase a préstamo y los directivos de Huracán insisten en que solo se haría si es en forma definitiva siguen las tratativas.

PARA PEDERNERA, LOMA NEGRA

Podrá volver a lo que le gusta. A juntarse con la purretada para enseñarle todo cuanto sabe, todo de cuanto lo dotó la vida. Y no caben dudas de que estará en su salsa porque a don Adolfo le gusta trabajar con los pibes. La noticia concreta es la siguiente:

Tras haber mantenido una reunión en un famoso restaurante de la calle Pavón en esta capital, con el coronel (RE) Luis Prémoli, Adolfo Pedernera se hará cargo el año próximo de las divisiones inferiores de Loma Negra. De esta manera y tras su breve paso por Quilmes (asumió cuando se fue Rubén Suñé y le dejó paso a Roberto Rogel) el ex gran jugador de River vuelve a ponerse el buzo de técnico, esta vez en la progresista entidad de Olavarría.

A propósito de Loma Negra, la designación de Pedernera se debe a que este club quiere formar una gran institución y contar con buenos jugadores en sus divisiones inferiores para ir foguéndolos lentamente. No caben dudas sobre la capacidad del técnico, sobre todo para manejar y entender a los más chicos, labor que desempeñó durante largo tiempo en River entidad de la que sorpresivamente debió desvincularse.

Ahora Pedernera inicia una nueva etapa en su carrera y en la del club de Olavarría.

LE PIDEN MAS

MAR DEL PLATA, 30 (De nuestro corresponsal).— La Liga Marplatense de Fútbol solicitó un canon del 8% con un mínimo de 1.300 millones de pesos a los organizadores del Torneo de Verano que comenzará aquí el próximo 12 de enero.

La resolución fue tomada anoche, luego de una reunión en la que se trató el ofrecimiento de la empresa organizadora consistente en el 5% con un mínimo asegurado de 1.100 millones de pesos.

Las autoridades de la entidad local aguardan ahora la respuesta a su pedido habiendo señalado un portavoz que **"nuestra exigencia no es desmedida ni mucho menos, considerando que en el torneo anterior, la Liga recibió 590 millones de pesos".**

Una nueva alternativa que se plantea referente a este Torneo de Verano y un nuevo pedido ya que anteriormente fueron varios clubes marplatenses los que hicieron oír su voz de protesta.

Para Informarse Mejor

LANUS: El próximo 16 de enero habrá elecciones para la renovación total de autoridades. Hasta el momento no se logró la unidad a pesar de todos los esfuerzos de la gente "granate"; por ese motivo, se presentarán tres listas. El oficialismo, que dejó durante su mandato un gran superávit así como también obras, llevará como candidato a presidente al doctor González, mientras que el vicepresidente será Néstor Díaz Pérez.

EL PORVENIR: Anoche, en la sede social, se realizó la despedida del año con una cena-show, donde estuvieron presentes, además de los dirigentes albinegros, autoridades de la zona. Continúa a gran ritmo la construcción de vestuarios y la remodelación del gimnasio cerrado. En materia de fútbol, el plantel comenzará a trabajar el próximo lunes. Es muy probable que sea transferido al Cristal Caldas de Colombia el volante Pedro Coronel. Se contratarán cuatro o cinco elementos de primera línea.

BANFIELD: Le hicieron el primer contrato a Molina, Pedro Fernández fue declarado intransferible y no hicieron uso de la opción de los pases de Guereño, Fanesi, Saa, Avilés, Pumpido y Centurión.

CHACARITA: Hasta esta madrugada estuvieron reunidos los dirigentes de Chacarita con Marcelo Juárez. Solo faltan ultimar algunos detalles y en las próximas horas el DT firmará contrato por un año. Como preparador físico lo acompañará Ernesto Díaz. Contratarán cuatro jugadores.

DEPORTIVO ESPAÑOL: Los directivos hablaron ayer para que se haga cargo de la dirección técnica —al firmar Juan Manuel Guerra con Estudiantes— con Guillermo Abbas. En caso de firmar lo acompañará Juan Testone. Quedaron libres "Teddy" Carrizo y Néstor Bernárdez.

MORON: Roberto Resquín, que ya estampó la firma por otro año como técnico, tiene intenciones de incorporar cuatro jugadores más —como ya es sabido están en el club Espíndola, Cassaccio, Huens y Lenhart— y habrá una definición en los próximos días.

ALMAGRO: El centrodelantero, José Espósito, dejado en libertad de acción por El Porvenir, mantuvo conversaciones con dirigentes de la entidad y las mismas están muy avanzadas. También es casi seguro que firme el Negro Herrera.

SAN MIGUEL: La popular entidad de San Miguel tiene nuevo técnico: Vichera. Como preparador físico continuará Weber.

COMUNICACIONES: Los "carteros" también tienen nueva dupla técnica: "Cachi" Rocco y Jorge Masalis, quien también trabajará en la parte física. Esta institución está interesada en la contratación de David Forini, libre de Talleres.

TIGRE: El doctor Juan Carlos Merlo es el candidato número uno para hacerse cargo de la dirección técnica. José Emilio Güell señaló que contrará cinco o seis elementos de primera línea para "tirarse" al ascenso.

GIMNASIA: El plantel comenzará a trabajar bajo las órdenes de la dupla técnica Della Savia-Tourino, el próximo 15 de enero. La entidad hará uso de la opción de los jugadores Gasparoni y Carrió.

VILLA DALMINE: El plantel "violeta" comenzará a practicar el próximo lunes. Es intención del técnico Adolfo Vázquez contratar cuatro jugadores. Dos de ellos podrían ser Hugo Aimetta y el arquero Tomás Quiroga.

ALMIRANTE BROWN: La entidad de Isidro Casanova está manteniendo conversaciones con varios técnicos para que se haga cargo del plantel profesional. Hay dos candidatos de "fierro": Oscar López, que este año realizó una excelente campaña al frente del equipo y Humberto Zuccarelli, que fue ayudante de campo de Carlos Pachamé.

DEFENSA Y JUSTICIA: Faltan ultimar algunos detalles, pero es casi segura la continuidad de Rubén Moreno como director técnico.

EL "NUEVO" JUVENIL YA ESTA EN MARCHA

Carlos Pachamé, flamante entrenador de la Selección Juvenil de AFA, dio a conocer en la víspera la primera nómina de jugadores de ese equipo que entrenarán el lunes 3 de enero en el campo auxiliar de Vélez Sársfield.

Esa será la primera práctica y no debe descartarse que en las sucesivas se vayan incorporando otros elementos que inclusive pasaron por ese Seleccionado cuando era dirigido por César Menotti.

La nómina de jugadores citados para las 18 del lunes es la siguiente: Roberto Zárate, de All Boys; Alfredo Graciani, de Atlanta; Marco Do Santos, de Boca; Sergio Font, de Estudiantes de La Plata; Oscar Acosta, de Ferro; Luis Islas, de Chacarita Juniors; Claudio García, de Huracán; Carlos Enrique, Carlos Prono, José Percudani y Oscar Olivera de Independiente; Oscar Dertycia, de Instituto; Jorge Gabrich, Fabián Basualdo y Gustavo Dezotti, de Newell's; Julio Gaona y Jorge Borrelli, de Platense; Claudio Cabrera de River Plate; Marcelo Glinni, de San Lorenzo; Eduardo Barbero, de Talleres de Córdoba; Marcos Capocetti, de Unión y Mario Vanemerak y Alejandro Miño de Vélez Sársfield.

Como puede apreciarse la lista es prácticamente la misma que intervino en los Juegos Cruz del Sur en los que Argentina obtuvo la medalla dorada. No caben dudas que la opinión de Ernesto Duchini tuvo mucho que ver en la primera decisión del "Pacha" ya que el maestro trabajó y conoce mucho al plantel.

En cuanto al trabajo, Pachamé dijo que debe ser intenso sobre todo en las primeras sesiones ya que falta muy poco para que comience el Torneo Sudamericano de Bolivia y aún se deben ajustar muchos detalles.

"A mí me gusta el buen fútbol y creo que quedó bien demostrado. El equipo juvenil argentino jugará al estilo de nuestro fútbol. Tendremos tácticas porque todos los equipos del mundo las tienen, lo que quedó demostrado en el último Mundial jugado en España. Este es un largo camino que recién comenzamos a recorrer y nuestro primer objetivo es lograr la clasificación para el Torneo Mundial Juvenil. Después, hay muchos planes pero todo debe hacerse a su tiempo".

Palabras del flamante técnico quien aún no ha elaborado completamente el plan de trabajo para el equipo juvenil el que quedará en sus manos hasta fines de año que se iniciará. Hay que destacar también que esta nueva etapa se inicia de otra manera ya que por primera vez en ocho años el Juvenil tendrá un técnico estable ya que, salvo el equipo que salió campeón del mundo en Japón (el que dirigió Menotti recién en su última etapa y que contaba con extraordinarios jugadores) lo demás fueron todos improvisaciones con sus consabidos fracasos.

Ahora todo queda en manos de Pachamé. El técnico contará con todo el apoyo necesario y es de esperar que su trabajo dé buenos frutos y que el equipo pueda obtener la clasificación. Condiciones no le faltan al nuevo técnico y es como una obligación desearle la mejor de las suertes.

Temperley Festejó Ganando

Temperley se dio el gusto de festejar su retorno a la primera división. Y lo hizo en un partido amistoso disputado en su estadio, frente a Defensa y Justicia a quien se impuso por 3 a 1.

Sin embargo, el público que se dio cita en el estadio "celeste" dio rienda suelta a su entusiasmo cuando se jugaban 20 minutos del complemento e invadió el campo de juego, por lo que el juez Torres se vio en la obligación de dar por finalizado el mismo.

Los goles del ganador fueron conquistados por Piris y Del Duca en la primera etapa, este último de tiro penal. En el complemento, a poco de iniciado, el guardavalla Cassé, a pedido de su hinchada, ejecutó otro penal otorgado para los "Celestes" y aumentó a tres el marcador, descontando posteriormente Almirón para Defensa y Justicia.

La superioridad de Temperley que ejerció a lo largo del encuentro, quedó reflejada en el marcador en especial cuando en dos minutos de diferencia logró sendos goles, a partir de los cuales el encuentro ya no tuvo interés.

Los conjuntos alinearon a los siguientes jugadores:

TEMPERLEY: Cassé; Aguilar, Piris (ST Spataro), Issa (ST Campelo) y Villalba; Esquivel, Massoto y Lacava Schell (ST Aldape); Dabrovski, (ST Benítez) Del Duca y Scotta. DT.: Pachamé.

DEFENSA Y JUSTICIA: Gagnolut; Borosky, Alvez, Aguirre y Grisotto; Verón, Almirón y Stefanutti; Ayala (ST Alegre), Hel y D'Agostino. DT.: Moreno.

Goles en el primer tiempo: 27m Piris (T); 28m Del Duca (T) de penal.

Goles en el segundo tiempo: 2m Cassé (T) de penal; 18m Almirón (DJ).

Arbitro: Torres.

Cancha: Temperley.

Recaudación: $ 14.001.000.

HAY AUMENTO

Entre los diversos temas tratados por el Comité Ejecutivo de la Asociación de Fútbol Argentino se tomó en cuenta en la víspera que el Departamento de Medicina Deportiva ha incrementado los valores arancelarios para los honorarios correspondientes a los servicios de atención médica, bioquímicos, odontológicos en un 18%.

Dicho aumento en las prestaciones médicas tiene vigencia a partir del 1° de noviembre del año en curso y son consecuencia de la aplicación de la Resolución N° 2007/82

POR EL REGRESO DE ARMANDO

No fue un chiste del Día de los Inocentes. Con mucha antelación a las próximas elecciones, en una cena - show que se realizó en el Hostal del Lago, en Palermo, se proclamó la vuelta de Alberto J. Armando a Boca Juniors.

La reunión tuvo lugar con motivo de cumplirse, precisamente el 28 de diciembre, un nuevo aniversario de la Agrupación Resurgimiento Boquense. Esta fracción política de Boca, que lidera Luis María Bortnik cumplió nada menos que 31 años de vida.

Hubo muchísima gente en la reunión, pero solo dos oradores. En primer lugar el titular del Resurgimiento Boquense, Luis María Bortnik expuso los fines que persigue su Agrupación para las próximas elecciones y que debido a la gran cantidad de gente que se hizo presente en el lugar, comunicó que la próxima vez se hará en otro más grande.

Luego, ante el requerimiento de muchos de los asistentes y en particular de Pancho Saa, quien amenizó la cena con su conjunto folklórico, usó de la palabra el "Puma" Armando. El ex presidente de Boca después de hacer una referencia al mal trato que le dieron los actuales dirigentes boquenses, señaló que a Boca, en la situación en que se encuentra, no lo puede arreglar una sola persona, se llame como se llame. Que la tarea es para varios hombres que quieran de verdad a Boca y que puedan comprometer sus dineros.

A Trevor Francis, Menos Lindo, le Dicen de Todo

GENOVA, 30 (DPA).— El internacional inglés Trevor Francis, fichado a comienzos de temporada por el FC Sambdoria, recién ascendido a la primera división de Italia, ha resultado hasta ahora un auténtico fracaso. Se lo tacha no solo de "frágil" sino también, ahora, de "miedoso".

En los 13 partidos de campeonato disputados hasta ahora en Italia, el delantero británico solo ha jugado 266 minutos, lo que significa, según ha calculado la "Gazzetta dello Sport" unos 180 dólares por minuto. El inglés, que costó algo más de un millón de dólares, ha causado revuelo, ante todo por un libro suyo en el cual el fútbol italiano no sale muy bien parado.

El ex jugador del Manchester no se siente en forma para ser alineado, pero demostró que aún puede correr a la perfección. Al anunciarse una visita de control del médico del club, Francis se dio a la fuga y recién pudo ser detenido en su auto bajo la amenaza de una sanción.

● **VICTORINO**

CAGLIARI, 30 (DPA).— "Victorino vuela a Uruguay, ojalá no vuelva", titula el "Corriere della Sera", de Milán, un reportaje desde Cagliari, en cuyo club de primera división juega desde comienzo de temporada el internacional uruguayo Waldemar Victorino, La estrella del "Mundialito" no ha logrado adaptarse a la vida de la isla de Cerdeña y se ve sometido a constantes críticas.

Victorino ha de solucionar algunas formalidades financieras. El deseo más ardiente del club sardo es que encuentre un nuevo equipo, pues de esta manera el FC Cagliari se ahorraría el segundo plazo de 120.000 dólares por la transferencia del jugador. Un primer plazo de 180.000 dólares se transfirió ya a comienzos del campeonato.

Por su parte, los aficionados del Cagliari se encuentran sumamente disgustados con la actuación del futbolista uruguayo y someten a constantes presiones a sus dirigentes para que lo elimine del equipo profesional.

Según trascendidos, en las próximas semanas la conducción de la entidad italiana llegaría a una solución definitiva sobre el polemizado caso, que preocupa igualmente a dirigentes y a simpatizantes desde que el futbolista en cuestión se incorporó al club.

Mendoza: Una Reunión Para Mejorar las Relaciones

PANAMA, 30 (UPI).— El presidente de la Asociación Mundial de Boxeo (AMB), el venezolano **Gilberto Mendoza**, negó aquí que esa organización haya manifestado que no autorizará más peleas en el Estado de Nevada.

Mendoza, quien tuvo el lunes una reunión extraordinaria del Comité Ejecutivo de la AMB, negó que se haya dicho que no se harían más peleas de título mundial en Las Vegas, debido a la reglamentación de los 12 asaltos aprobada recientemente por el gobernador de Nevada.

El venezolano afirmó que nadie en la AMB había dicho que no se van a celebrar más peleas de campeonato mundial en Las Vegas, y que la reunión extraordinaria del Comité Ejecutivo en Panamá fue para mejorar las relaciones entre la AMB y la Comisión de Nevada.

Mendoza dijo que en la reunión estuvo presente el vicepresidente de la AMB para Norteamérica y miembro de la Comisión de Boxeo del Estado de Nevada, Ed Brown.

"Confiamos en que en el futuro, con la excelente labor que viene realizando Brown, esas relaciones se van a ver fortalecidas, y que nos sentiremos honrados de poder seguir presentando peleas de campeonato mundial en Las Vegas", agregó el dirigente venezolano.

Mendoza dijo además que por ahora la intención es buscar la integración de todas las comisiones miembros y la AMB, de manera muy especial con las comisiones de Estados Unidos, pero que en ningún momento esto quiere decir que esa integración no es extensiva al Oriente, Pacífico, Africa, Europa y América latina.

"La única condición que nosotros estamos exigiendo es que se cumplan nuestros reglamentos y que mientras éstos sean respetados no se puede presentar ningún tipo de impasse entre la AMB y aquellas localidades que celebren peleas de campeonato mundial".

En su reunión del lunes, la AMB mantuvo que por lo pronto no habrá cambios en la reglamentación y que las peleas de título mundial seguirán siendo de 15 asaltos.

Mendoza expresó que "en este momento, dada la situación que se ha venido promoviendo por fuentes mal intencionadas en Estados Unidos en contra de la AMB, nosotros simplemente le damos la mano a todas las comisiones de ese país ".

Rafito se Programó un año de Locos

CARACAS, 30 (AFP).— La unificación del título mundial de boxeo de los semicompletos se hará en Caracas a fines de febrero entre **Michael Spinks**, titular de la **AMB** y **Dwight Braxton**, poseedor de la corona en el **CMB**.

La información fue proporcionada aquí por el promotor venezolano **Rafito Cedeño**, quien anunció la transmisión televisada a diversos continentes de 50 peleas mundiales durante 1983, en sociedad con el estadounidense Lewis Butch, empresario de Spinks.

Cedeño dirige un grupo de 70 púgiles venezolanos, entre ellos **Rafael "Pantono" Oronó**, campeón mundial en la categoría supermosca, versión **CMB**, 14 clasificados en la tabla mundial de sus categorías y tres de ellos con opción al título.

El promotor destacó que el combate de Spinks y Braxton, se realizará aquí en febrero de 1983.

La programación boxística de Cedeño comenzará el 17 de enero.

El lunes 31 montará, en el Poliedro de Caracas o en el Domo de Barquisimeto, situado a 375 kilómetros al oeste de la capital, la primera defensa del título mundial de Oronó.

Cedeño, quien mantuvo reserva sobre el contendor de Oronó, dijo que "posiblemente sería el coreano **Suk Chul Bae**, clasificado en la décima posición del CMB".

Cuando se le consultó cuántas defensas de la faja podría hacer Oronó durante 1983, el interpelado dijo que "unas ocho con bastante facilidad, ya que el muchacho pasa por su mejor forma y la suerte lo acompaña".

Con respecto a futuros combates por títulos mundiales, Cedeño dijo que el campeón mundial minimosca del CMB, el panameño **Hilario Zapata**, está dispuesto a poner en juego su corona en Venezuela dentro de tres meses con el criollo Reinaldo Becerra, clasificado en segundo lugar en la categoría.

"La cuestión económica está en vías de solución y creo que no tendremos problemas con Zapata", subrayó Cedeño.

El también Venezolano **Mauricio Bravo**, clasificado en cuarto lugar de la categoría welter del CMB, tiene la oportunidad de disputar el título si logra vencer al norteamericano **Roger Stafford**, ubicado una casilla más abajo que él.

Ese título se encuentra actualmente vacante, tras el retiro de **Ray "Sugar" Leonard**. Este combate podría ser preliminar de la unificación mundialista entre Spinks y Braxton, según Rafito Cedeño.

LA EMPRESA DE TODOS

Galope de Guilloti

El ex campeón argentino welter, **Mario Omar Guilloti**, derrotó por abandono en el octavo round al titular platense **Héctor Quinteros**, en combate celebrado sobre el ring del club Atenas de la capital provincial, que sirvió como broche a la temporada boxística en dicho medio. El lance resultó bastante monótono y Guilloti se impuso sin ninguna discusión. El escaso público presente aplaudió al vencedor pero salió defraudado por el opaco espectáculo.

El ex medalla olímpica en los Juegos Olímpicos de México, ya próximo a colgar los guantes definitivamente, ganó casi sin esforzarse ante un adversario que no le opuso la resistencia esperada.

Guilloti trabajó de contragolpe y por momentos castigó a voluntad. No extrañó entonces que enviara a Quinteros a la lona en el octavo asalto con una perfecta combinación. El platense se puso de pie y pretendió seguir en la lucha, pero desde su rincón arrojaron la toalla evitándole inútiles sacrificios.

● POR LA VACANTE

Tras el retiro de **Abel Bailone**, la FAB dispuso que **Pedro César Duarte** enfrente al ganador del combate entre **Juan Carlos Fernández** y **Jorge Salgado**, por el título argentino de los mediopesados.

● Se Ganó la Licitación de Laciar-Neri; Ahora Habrá que Ponerle el Hombro

VILLA CARLOS PAZ, 30 (De nuestro corresponsal).— **Santos Laciar** defenderá la corona mundial mosca en su propia casa. Pero todo Córdoba tendrá que poner el hombro. Por eso no extrañó que **Francisco Giordano** (manager de Falucho) dijera ayer que **"ahora vamos pasar la alcancía"**, aludiendo inequívocamente al esfuerzo integral que demandará la organización del combate frente al dominicano Ramón Neri, previsto para la primera quincena de febrero en el estadio Chatteau Carreras.

Un grupo de empresarios cordobeses, con la participación del Luna Park, ganó impensadamente la subasta pública del combate, el lunes pasado en Panamá. Los 154.000 dólares ofertados fueron muchos a la hora de la licitación y también serán muchos cuando haya que ponerlos sobre la mesa. A las bolsas de los boxeadores (75% para Laciar y 25% para Neri) habrá que sumar también los gastos que demanden los viajes y estadía de toda la comitiva del desafiante oficial, así como también los del árbitro, los jurados y el supervisor de la AMB.

Por ese motivo, en los próximos días se solicitará el apoyo total del pueblo cordobés para que esta patriada tenga un final feliz y después pueda repetirse la experiencia, ya sin pensar que es una verdadera aventura de apasionados.

En cuanto a la fecha tentativa de la pelea, podría ser el sábado 4 de febrero, teniendo en cuenta que la gente tiene a mano más dinero a principios de mes y también, recordando una semana después, Juan Domingo Roldán —otro cordobés— y Ubi Sacco se presentarán en los Estados Unidos, animando combates preliminares de la contienda por el título mundial mediano entre Marvin Hagler y el británico Tony Sibson.

● MALVARES

El campeón sudamericano de peso pluma, **Juan Domingo Malvares**, espera una respuesta desde Chile para concretar su último combate como boxeador profesional. Si todo sale bien, el 7 de enero se medirá en Santiago con el trasandino **Juvenal Lorca Ordenes**, exponiendo el único cetro que le queda, ya que el nacional lo perdió a manos de Fernando Sosa en setiembre pasado. "Mingo" pretende una bolsa no inferior a los 300 millones de pesos, cifra que no es descabellada ni mucho menos teniendo en cuenta que él es el campeón y actuará como visitante. Mientras aguarda novedades, prosigue entrenando duro en el Luna Park, trabajando para retirarse con la coro na

● "MONCHO" DOMINGUEZ

El flamante campeón argentino de los supergallos, el chaqueño **Ramón "Moncho" Domínguez**, ya tiene en vista desafiar al titular sudamericano de su peso, el chileno **Juan Araneda**. Después le dará una oportunidad por el título nacional al lujanense Adolfo Felice, otro que como él esperó largamente a que Luis Alvarez (derrotado por "Moncho") se dispusiera a defender el cinturón.

Atlanta no va

Quedó definitivamente descartada la posibilidad de montar combates profesionales en el microestadio del **Club Atlético Atlanta**, tras fracasar las gestiones que se llevaban a cabo para televisar los combates por un canal capitalino.

De esta manera se frustra la interesante experiencia iniciada el año pasado por la entidad de Villa Crespo en sociedad con el Luna Park.

Evidentemente, el hecho de no ser televisadas las peleas, restaría un gran porcentaje de interés a los promocionales eventos.

Lo que todavía no se alcanza a entender es qué razón aducen las autoridades televisivas para descartar un espectáculo que les resulta barato y sumamente positivo desde el punto de vista del rating.

PALMA: PLANES Y VELITAS

Sergio Palma cumplirá 27 años pasado mañana, cuando 1982 ya sea recuerdo y la noche del 12 de junio en Miami, fecha en que resignó el título mundial pluma junior ante Leo Cruz, también...

Hay que mirar hacia adelante y pensar en el futuro. Y Palma tiene planes.

"Estoy bien así, muy contento. El viernes pasado me quitaron el yeso del brazo derecho y, aunque me duele un poco la muñeca y todavía cuesta flexionar el codo (fueron dos operaciones en una) creo que lo más bravo ya pasó. Además, no me dejé estar y nunca abandoné el gimnasio. Solo lo hice en los últimos días a raíz de una angina muy molesta, pero nada más. Ocurre que voy al gimnasio "Olimpia" donde trabaja el profesor Rubén Dupén y por eso los periodistas no me ven seguido...".

—¿Qué tenés en mente a corto y mediano plazo?

—En enero me voy de vacaciones con toda la familia, todavía no sé dónde. Cuando regrese comenzaré a correr por las mañanas y a intensificar la parte física. Creo que el primer día de marzo —si todo evoluciona como espero— podré realizar entrenamiento boxístico propiamente dicho.

—¿Y en qué lugar tenés pensado llevarlo a cabo?

—En el Luna Park no, de eso estoy seguro. Va a ser en un lugar bastante alejado de la Capital, para estar bien tranquilo. Total, todo puedo hacerlo solo, sin mayores problemas.

—Pero después vas a necesitar a alguien en el rincón...

—Sí, por supuesto. Tito Gómez me atenderá cuando se produzca mi reaparición.

—¿Cuándo sería?

—Supongo que en abril, a más tardar.

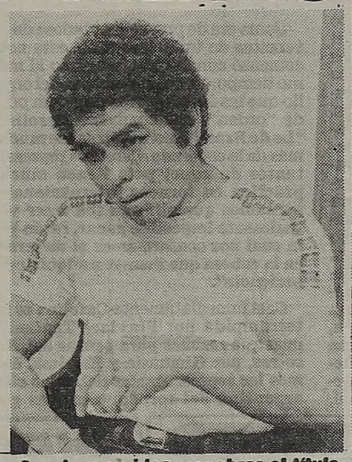

Sergio y su idea: recobrar el título.

Temporada "Feliz"

MAR DEL PLATA, 30 (De nuestro corresponsal).— Se anunciará hoy en esta ciudad el detalle de la temporada boxística veraniega, a desarrollarse en el Centro de Educación Física Nº 1, a partir de la primera semana de enero.

La organización en esta oportunidad correrá por cuenta de los promotores locales **Roberto Barrionuevo** y **Carlos Libera** quienes tendrán el amplio respaldo de Juan Carlos Lectoure y la empresa Luna Park. Precisamente, Tito se encuentra en Mar del Plata con el fin de intervenir con sus colegas en la confección del programa de peleas, a realizarse durante los días viernes de enero y febrero.

Este año, como ya ocurrió otras veces, la temporada no contará con el inestimable apoyo de la televisión, por lo que la actividad se reducirá a una expresión local, pese a que es segura la presencia de figuras de primer nivel animando las peleas estelares.

Es probable —y hoy veremos si se concreta— que sea el campeón argentino y sudamericano de los welters juniors, **Ubaldo Sacco**, quien inaugure la serie de festivales el 7 de enero.

Algo que está casi confirmado es la participación del pesado **Daniel Falconi** en la velada que tendrá lugar **el primer viernes de febrero.**

EL REGRESO DE MANCINI

LONDRES, 30 (UPI).— El campeón mundial de peso liviano de la Asociación Mundial de Boxeo, el estadounidense **Ray Mancini**, peleará el 6 de febrero con el británico **George Feeney** en Italia, en un combate a 10 rounds en que no estará en juego la corona, anunció hoy el representante del púgil local, Dannie Mancini.

Dannie Mancini, un pariente lejano del campeón, se puso finalmente de acuerdo sobre las condiciones del combate con el promotor italiano Rodolfo Sabbatini y la cadena de televisión de Estados Unidos NBC transmitirá el encuentro a realizarse en el pueblo alpino de San Vicente, 60 kilómetros al norte de Turín.

Será la primera presentación de Mancini desde que defendió exitosamente su corona en Las Vegas hace seis semanas frente al sudcoreano **Duk Koo Kim**, quien fue noqueado al décimocuarto round y murió días después.

San Vicente, el pueblo natal del abuelo del campeón, iba a ser el sitio donde Mancini pusiera en juego su título este mes frente a su compatriota Roberto Elizondo, pero los planes fueron descartados tras la muerte de Kim.

● VACANTES

En este momento, figuran como vacantes los títulos mundiales welter (AMB y CMB), supergallo (CMB) y gallo (CMB). Por el primero combatirán **Milton Mc Crory** y **Don Curry**; por el que dejó libre Wilfredo Gómez chocarán **Lupe Pintor** y **Jaime Garza**; y por el que resignó el mismo Pintor, pelearán **Enrique Sánchez** y **Alberto Dávila**. Gómez, por su parte, retará al vencedor del combate entre Juan Laporte y Rubén Castillo, por la corona pluma del CMB.

TONY AYALA SE PREPARA

TOTOWA, 30 (UPI).— El primer retador de la división mediano junior de la Asociación Mundial de Boxeo, **Tony Ayala Jr.**, que se está preparando para pelear en abril o mayo con el campeón de la categoría Davey Moore, peleará el 26 de enero con el poco conocido púgil **Leslie Gardner**, en un combate pactado a 10 vueltas.

El encuentro se realizará en el gimnasio Ice World de esta localidad del estado de Nueva Jersey.

Ayala, que está invicto con 22 victorias, 19 de ellas por nocaut, derrotó el 20 de noviembre al argentino Carlos Herrera para pasar al primer lugar de los aspirantes al título de Moore.

Gardner tiene en su haber 25 victorias (19 por la vía rápida) contra cuatro derrotas.

● RANKING

MEXICO, 30 (UPI).— El **Consejo Mundial de Boxeo** proclamó a **Wilfredo Gómez** como **"Púgil del Mes"** por su reciente victoria sobre Guadalupe Pintor y dio a conocer su clasificación correspondiente al mes de diciembre en la que están incluidos cuatro argentinos, a saber:

Juan Domingo Roldán (mediano 3º), **Ubaldo Sacco** (welter junior 4º), **Sergio Palma** (supergallo 9º) y **Gustavo Ballas** (supermosca 5º). El uruguayo **José María Flores Burlón** fue colocado 4º entre los mediopesados.

● A DOCE SALTOS

Como se sabe, a partir de 1983, los combates por títulos del mundo fiscalizados por el Consejo Mundial de Boxeo, estarán pactados a la distancia de **doce asaltos**, según resolvió la entidad en su última convención. La AMB, por su parte, seguirá organizando peleas a quince rounds.

Llegan los Monstruos

Por la Corona

En esta temporada el básquetbol ha tenido torneos y jornadas sencillamente infartantes.. Ya sea por la conquista de los títulos, por los ascensos y los descensos, los eventos de varones se caracterizaron por su gran emotividad y porque recién en la última fecha se decidía el destino de los clubes. Y como para no ser menos, el torneo de primera división que damos ahora presenta un panorama exactamente igual, **pues hoy, a partir de las 20.30, en cancha de Platense,** los dos punteros del torneo de mujeres, **17 de Agosto y Unión Vecinal de Munro,** igualados en el tope de la tabla, jugarán por el ansiado título en un cotejo que se prevé como verdadera finalísima del torneo metropolitano.

17 de Agosto es una entidad que siempre inscribió su nombre entre los mejores equipos capitalinos de damas. Incluso, muchas de sus principales figuras llegaron a ser la base de los seleccionados nacionales femeninos. Y ahora, seguramente, buscará reverdecer laureles.

Esta entidad ganó una plaza en la finalísima tras derrotar, en ajustado y agónico encuentro, al representativo de San Miguel por 46 a 45, tras haber tenido que remontar un parcial desfavorable de 26 a 24.

Unión Vecinal de Munro, por su parte, no tiene tanto historial como sus rivales de hoy, pero su equipo también está ganando ajustada, pero ininterrumpidamente. Viene de superar a Obras Sanitarias por 69 a 67.

La paridad de fuerzas y todo lo que se jugará en esta finalísima, hacen presumir desde ya un cotejo de acciones intensas.

● San Silvestre: Mora y Rono Hacen Pronósticos

SAN PABLO, 30 (ANSA).— Algunos de los grandes favoritos para la carrera de San Silvestre, como el colombiano **Víctor Mora** y el **keniano Henry Rono,** llegaron en las últimas horas a San Pablo para la 58° Carrera de San Silvestre, que se corre en el pasaje del año, y ambos están optimistas.

Mora, ganador cuatro veces —1972, '73, '75 y el año pasado— podrá ser el primer corredor en la historia de San Silvestre en conquistar cinco veces la competencia, ya que hasta ahora comparte con el **belga Gastón Roelants** el mérito de cuatro títulos (1964, '65, '67 y '68), siendo del argentino **Osvaldo Suárez** el mérito de tres victorias seguidas (1958, '59 y '60).

El colombiano, actualmente con 38 años, cuya anterior actuación este año fue el 7 de noviembre en Juncos (Puerto Rico), maratón en la cual llegó en primer lugar, dijo que no está "obsesionado" en ganar la prueba paulista por quinta vez, ni se considera favorito, y citó como fuertes contrincantes al portugués Carlos Lópes, al belga Alexander Hagelsteels, al inglés David Clerck y al tanzaniano Zakarie Barie y, entre sus compatriotas a Hermán Pena.

Pero también hizo notar Mora que **"estoy bien preparado, como el año pasado** (cuando ganó) **y no me preocupa el hecho de que este año el recorrido haya sido aumentado a 13,548 kilómetros** (en vez de los 8,9 kilómetros de 1981), **debiendo solo cambiar un poco la táctica".**

A pesar de todo, admitió que la San Silvestre es una "prueba difícil", con muchas subidas, especialmente la de la avenida Consalacao, en el tercio final de la carrera.

El fondista colombiano anticipó que, cualquiera sea el resultado de la prueba, competirá en San Silvestre por lo menos en dos oportunidades más, y confirmó que participará de los Panamericanos de 1983 y de la maratón en las olimpiadas de Los Angeles en 1984, repitiendo lo que ya hiciera en Munich y Montreal, esperando solo "un poco de suerte" que, dice, no tuvo en aquellos Juegos.

A una pregunta de los periodistas, Mora dijo que no quedó disgustado por no haber sido electo "Atleta del año" en su país, y completó que **"para mí lo importante es haber sido apuntado como mejor de América del Sur, conforme telegramas que recibí dando esa comunicación".**

A otra pregunta, negó que el año pasado haya corrido con estrategia de equipo con otros colombianos, especialmente con Silvio Salazar (segundo colocado), para que uno de ellos ganase.

"Eso no es verdad. En una competencia de atletismo no existe eso. La participación es individual y vence quién esté mejor preparado", añadió el famoso corredor.

El keniano **Henry Rono,** 30 años, recordista mundial de los 10.000 metros, es otra de las grandes atracciones de San Silvestre de este año y dejó claro su objetivo: **"voy a demostrar que no soy recordista mundial solo por casualidad".**

"Siempre me destaqué en el deporte, porque participo para vencer, y por eso procuro estar siempre en forma", explicó el fondista, que quiere no solo ganar sino mantenerse primero de punta a punta, hecho jamás logrado en la carrera de San Silvestre.

Kipwambok (su verdadero nombre) Rono está viviendo actualmente en los Estados Unidos, donde estudia Educación Física y Sicología en la Universidad de Washington.

Investigación

ROSARIO, 30 (De nuestro corresponsal).— Sectores políticos que impulsan una investigación sobre las inversiones del ente autárquico II Juegos Deportivos Cruz del Sur pondrían especial énfasis al solicitar aclaraciones sobre el otorgamiento de la obra del gimnasio cubierto del club Newell's Old Boys, la más importante de las ejecutadas para esa competencia.

Fuentes consultadas sugirieron que el trámite de otorgamiento al consorcio Siryi del Gerbo Azanza S.A. y Devi Construcciones SRL, se efectuó "por lo menos apresuradamente" y que "no dio tiempo a que otras empresas pudieran hacer sus cálculos para presentarse a la licitación".

Precisaron en ese sentido que el llamado a concurso privado de precios se efectuó el 18 de diciembre, dándoles a los interesados un plazo de seis días para hacer las ofertas.

"En ese plazo ninguna empresa constructora sería puede hacer los cálculos de una obra tan compleja, de modo que nadie se presentó y el 18 de diciembre el ente designó al consorcio Siryi del Gerbo Azanza S.A. y Devi Construcciones SRL para hacer la obra por el sistema de contratación de coste y costos", dijo la fuente.

En ese entonces era presidente del ente el coronel retirado Juan Carlos Rolón, quien ocupaba el cargo en su calidad de ministro de Acción Social y Salud Pública de la provincia de Santa Fe.

La fuente dijo que Devi Construcciones SRL es la misma empresa que tuvo a su cargo la ejecución de la obra del nuevo comando del II Cuerpo de Ejército.

Así es la Juventud Argentina

Hay una vieja cita que dice que normalmente las canas no son sinónimo de sabiduría, sino de ancianidad. Esto quedó nuevamente corroborado con el accionar de tres adolescentes, quienes recién están dando sus primeros pasos en la vida, pero que ya conocen del halago de ser las mejores entre las mejores. En su paso por CRONICA, las campeonas del **Torneo Internacional de Gimnasia Rítmica Deportiva,** que se disputó en **San Pablo,** nos contaron los pormenores de su hazaña, que por primera vez conquistaa un equipo representativo de un club argentino, en este caso **Gimnasia y Esgrima de Buenos Aires.**

Las jóvenes campeonas, dicharacheras, desenfadadas y con un espíritu deportivo sencillamente encomiable son: **Carolina Andrea Cosentino** (17 años, campeona argentina), **Flavia Andrea Medina** (14, subcampeona) y **Silvia Delia Cadaval** (14, y cuarta). La otra integrante del equipo triunfador en Brasil, **Karina Moccio** (16), faltó a la cita, pero con aviso.

Como era de prever, tratándose de jovencitas de tan pocos años, esta nota comenzó con las tres hablando al mismo tiempo, como un desborde del orgullo que las invadía. Tras poner un poco de "orden", escuchamos a **Carolina: "Lo de Brasil para nosotros fue mucho más de lo esperado. Como las representantes de aquel país tienen mucha práctica en torneos internacionales pensamos que allá nos iba a ser virtualmente imposible ganar, razón por la cual nos conformamos al meternos en la cabeza que íbamos a adquirir experiencia".**

Casi inmediatamente **Carolina** es interrumpida por **Flavia: "Teníamos nuestras razones para pensar así. Nosotras, por Gimnasia y Esgrima, éramos las representantes del único club argentino del torneo, mientras que Brasil presentó a 7 entidades, entre las que se destacaban Campinhas, Gamas Filho, Fluminense y Paulista".**

Ya Había llegado el turno de Silvia: "Tal como lo habíamos previsto, Gama Filho y Paulista fueron nuestros principales rivales. Pero no llegaron a inquietarnos. La prueba de ello es que entre las cuatro nos trajimos nada menos que 22 medallas, entre primeros, segundos y terceros puestos. Carolina se clasificó campeona en tres especialidades y Flavia, Karina y yo en una. Además de ganar por equipos, también nos adjudicamos la clasificación individual".

Ellas dicen que les ayudó mucho para la victoria haber llevado consigo una mascota, que exhiben con orgullo y casi con veneración. Pero la verdad es otra. La única **"cábala"** que incidió para este logro es la dedicación y esmero puestos en juego por estas jóvenes deportistas.

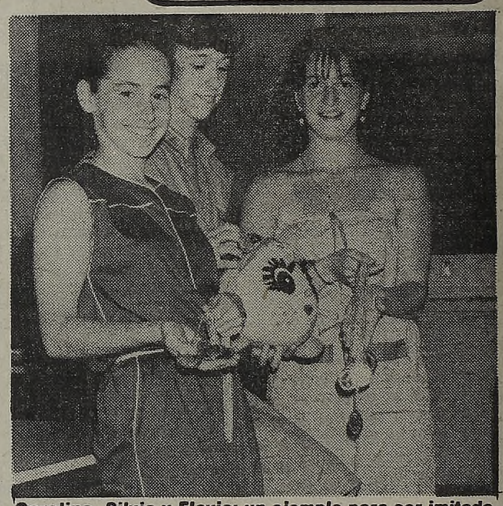

Carolina, Silvia y Flavia: un ejemplo para ser imitado.

crónica CLASIFICADOS

1 CASAS (Cpra. - Vta. - Alq. - Perm.)

VENTAS (1)

BERAZATEGUI: chalet 3 d. garaje $ 450 mill. con fac. 941-4223.

10 COMPRAS Y VENTAS VARIAS (Cpra. - Vta.)

COMPRAS (10)

RULEMANES compro. Tel. 855-7840.

crónica EN PLENO CENTRO

COMPRE VENDA ALQUILE PERMUTE OFREZCA O BUSQUE TRABAJO

LAVALLE 742 Loc. 2-3

392-1559

15 SERV. PROFESIONALES CONSULTORIOS-VARIOS (Ofrecidos - Cpra. - Vta. - Alq.)

OFRECIDOS (15)

DENTADURAS

Rotas arreglo en el acto. Boedo 981. Pedir hora: 97-8137.

Mecánica Dental Centro Odontológico Integral Dentaduras

Nuevas inmediatas fijas $ 3.500.000, rotas, flojas, correcciones, implantes, estética bucomaxilofacial, extracciones. "Sonría Ya". Beneficiese presentando este aviso. Dentaduras rotas arreglamos gratis hasta el 31 de diciembre.

Bulnes 1910 PB Capital

84-6049 - 97-4113

crónica CLASIFICADOS

PIRONI, EN LA FABRICA

MARANELLO, Italia, 30 (AP).— El piloto francés Didier Pironi, quien se recuperá de las fracturas que sufriera en las piernas este año en un accidente de Fórmula 1, visitó hoy aquí a don Enzo Ferrari jefe de la escudería que lo tenía contratado.

Es la primera vez, desde su accidente, que Pironi visita al veterano Ferrari. Como se recordará el piloto francés tuvo un serio accidente durante los ensayos oficiales del Gran Premio de Alemania. Pironi tenía el propósito de regresar a su país tan pronto terminara su visita a la fábrica en la que se están preparando los nuevos modelos para la temporada de 1983.

En fuentes allegadas a la casa Ferrari se anticipó que se le confiará a Pironi el volante de uno de los "bólidos" para el campeonato de Fórmula 1, una vez que se restablezca totalmente y se decida a reiniciar su actividad en las pistas.

De no haber inconvenientes, Pironi, en el próximo mes de enero podrá probar uno de los nuevos Ferrari y en caso de que ello ocurra haría equipo con algunos de sus compatriotas, René Arnoux o Patrick Tambay.

Todas estas circunstancias se deben a que se lo vio físicamente bien a Pironi, por supuesto que aún camina con cierta dificultad, pero de acuerdo con la información que se pudo recabar de los responsables de Ferrari, el piloto francés volvería, otra vez, a sentarse en una butaca de Fórmula 1 y lo haría en la del "caballito rampante".

● CORRER Y SUMAR DINERO

DUSSELDORF, Alemania Occidental, 30 (DPA).— El ex campeón mundial de automovilismo, Jackie Stewart, manifestó que a los actuales pilotos solo les interesa correr y ganar dinero.

Stewart que permanecerá unos días en esta ciudad, afirmó **"que los pilotos de Fórmula 1 arriesgan su vida donde le pagan más. Cada año cambian de escudería porque el contrato que se les ofrece es mejor. Solo piensan en el dinero, y tienen desprecio por la vida que no teníamos los pilotos de antes. Las velocidades de las máquinas cada año son mayores y los constructores solo se preocupan por aumentarlas, pero jamás de preservar las vidas de los corredores".**

Premio a Karpov

BELGRADO, 30 (DPA y ANSA)—. El soviético **Anatoly Karpov,** de 31 años, fue nuevamente galardonado por el periódico de **Zagrev, "Viesnik"** con el **"Oscar de Ajedrez",** distinción que anualmente dicha publicación entrega a quien considera que ha sido el mejor jugador del año. Karpov, en la temporada que ahora finaliza, ha cumplido una relevante actuación

En la lista de candidatos de **"Viesnik"** aparecen a continuación **Garri Kasparov (URSS), Ljubomir Ljubojevic** (Yugoslavia), **Michail Thal, Alexander Beliavski** y **Vasilly Smislov.** El lugar 10 está compartido por **Zoltan Hibli** (Hungría), **Engenio Torre** (Filipinas)

Se Preparan

Nuestro país será sede del XI Campeonato Sudamericano de Yachting de la clase internacional "optimist". Por tal motivo se reunió la Asociación Optimist Argentina y resolvió encargar la organización del importante evento a las autoridades del Club Náutico San isidro.

Estas ya se han abocado a la tarea de comenzar a trabajar sobre la estructura organizativa del certamen, en el que intervendrán los principales representantes del cono sur, siendo de destacar los timoneles representativos de Brasil, considerados como uno de los principales candidatos para adjudicarse el torneo. La Asociación Argentina, por su parte, seleccionará a 28 timoneles, divididos en tres zonas

En México, Tres de los Nuestros Matan

MEXICO, DF, 30 (ANSA).— En la tercera jornada del Torneo Internacional de Tenis Casablanca, para categoría juvenil, que se está disputando en esta capital, se produjeron tres triunfos de otros tantos jugadores argentinos. Tras superar exitosamente sus respectivos compromisos, avanzaron a los octavos de final **Guillermo Rivas, Christian Miniussi y Analía Falcón.**

En el primero de estos encuentros, **Rivas** superó al chileno **Ricardo Horman** por 6-4 y 6-3, **Miniussi** al estadounidense **Jovel Cizek** por 6-4, 4-6 y 6-1 y **Analía Falcón** a la norteamericana **Liana Barbeau** por 6-4 y 7-6. En todos los casos, los partidos fueron intensamente disputados.

La que quizás haya sido la victoria más clara, fue la lograda por Guillermo Rivas. En el primer set, que se desarrolló con acciones de mucha paridad, el argentino esperó el momento preciso para quebrar el saque de su oponente y con solo mantener esta ventaja pudo finalmente adjudicarse el primer set.

En el segundo, el chileno comenzó a ser desbordado por Rivas, razón por la cual debió arriesgar, aún más de lo debido. Esto gravitó para que cometiese muchos errores, que fueron bien aprovechados por el argentino, quien le quebró el servicio en dos oportunidades para ganar el segundo set, y con él, el partido.

El cotejo entre Miniussi y Cizek tuvo dos fases diametralmente opuestas. En los dos primeros sets las acciones fueron parejas en todos los aspectos y el leve predominio que logró el argentino en el primero, pasó a ser privativo del estadounidense en el segundo.

Se llegó así al tercer y decisivo set. Allí se lo vio a Cizek algo desconcentrando. El argentino, por su parte, aprovechó esta coyuntura favorable y fue sacando rápida y decisiva ventaja, hasta ganar fácilmente un encuentro que en un principio le había resultado muy difícil.

Lo que bien se podría decir que tuvo carácter de dramático fue el triunfo de Analía Falcón sobre Berbeau. El primer set se definió sobre el final y con lo justo, mientras que el segundo, dada la páridad del juego, fue preciso recurrir a la definición por set corto (tie-break).

● JOVENES VETERANOS

PARIS, 30 (ANSA).— Dos jóvenes veteranos de 30 años, el estadounidense Jimmy Connors y el argentino Guillermo Vilas, siguen superando en las clasificaciones a tenistas mucho más jóvenes. Connors, nominado el mejor jugador del mundo, encabeza las listas del Grand Prix y de la Asociación de Tenistas Profesionales, estando Vilas segundo y cuarto, respectivamente. El sueco Mats Wilander, de 17 años, es el joven con más aptitudes para reemplazarlos en el día de mañana. En damas, la checoslovaca nacionalizada estadounidense Martina Navratilova ha sido designada la mejor jugadora del mundo.

De Palacios

SAN JOSE DE COSTA RICA, 30 (AFP y ANSA).— El costarricense **Carlos Palacios** se adjudicó la séptima etapa de la XVIII Vuelta Ciclística a Costa Rica, que se está disputando con la presencia de pedalistas de diversos países del continente americano y europeo.

El recorrido fue muy exigente y parte del mismo se desarrolló en tramos de montaña. Pero la etapa recién se decidió en los metros finales, donde **Palacios** se impuso merced a un poderoso sprint final. A muy pocos segundos cruzó la meta el colombiano **Samuel Cabrera**, quien aventajó por una rueda a su compatriota **Efraín Guevara.**

Por su parte, el también colombiano **Abelardo Rondón** conquistó los dos premios de montaña.

Todo el Atletismo

La Confederación Argentina de Atletismo dio a conocer anoche el calendario para 1983, donde nuestra representación nacional tendrá en los Juegos Panamericanos de Venezuela, el Campeonato Mundial de Finlandia, el Campeonato Sudamericano de Panamá y el Campeonato Iberoamericano de España, los certámenes de mayor envergadura.

Por otra parte, la Federación Metropolitana está gestionando un subsidio de 6.000 millones de pesos, por intermedio de la Dirección de Deportes de la Municipalidad de la Ciudad de Buenos Aires, para organizar un torneo internacional, de gran trascendencia, a mediados del año próximo.

El calendario de la Confederación Argentina de Atletismo, para la próxima temporada, es el siguiente:

● CAMPEONATOS NACIONALES

Campeonato Nacional de Carrera a Campo Traviesa, (19 de junio) - (Córdoba); Campeonato Nacional de Maratón y Marcha, (15 de julio) - (Mendoza); Campeonato Nacional de Pruebas Combinadas, (27 y 28 de agosto) - (Sede a designar); Campeonato Nacional de Menores, (17/18 setiembre) - (Junín); Campeonato Nacional de Juveniles, (15/16 octubre) - Comodoro Rivadavia); Campeonato Nacional de Mayores, (19/20 noviembre) - (Santa Fe).

● SELECTIVOS

Selectivos para Sudamericano Juvenil, (7, 8, 21, 22 de mayo) - (Sede a designar); Selectivos para Campeonato Panamericano, (16 y 17 de julio y 6 y 7 de agosto) - (Sede a designar); Selectivos para Campeonato Sudamericano, (10 y 11 de setiembre) - (Sede a designar).

● TORNEOS INTERNACIONALES

Campeonato Sudamericano Juvenil, (junio) - (Medellín); Campeonato Mundial de Atletismo, (7 al 14 de agosto) - (Helsinki); Juegos Panamericanos, (20 al 28 de agosto) - (Caracas); Campeonato Iberoamericano, (23 al 25 de setiembre) - (España); Campeonato Sudamericano Mayores, (29 al 2 de octubre) - (Panamá).

Cabe señalar que para el Campeonato Mundial, hasta ahora solo han cumplido con las marcas mínimas Beatriz Capotosto, Araceli Bruschini y Gustavo Capart.

ARRIMARON MEJOR

En el match que anualmente se disputa entre los equipos de bochas representativos de Capital Federal y Provincia de Buenos Aires, los integrantes del equipo porteño, en varones, conquistaron una categórica y merecida victoria por 18 a 8. El conjunto ganado estuvo integrado por Galeano, Domínguez, Bonelli y Boggio. Provincia de Buenos Aires, por su parte, formó con Monyero, Accattelli, Ferreyra y Dichiara.

Pero las damas bonaerenses se tomaron desquite de este traspié, al superar al representativo de la Capital Federal por el ajustado marcador de 18 a 17, logrando la victoria recién en las acciones finales del partido, intensamente disputado durante todo su desarrollo. Provincia presentó a estas jugadoras: Cabrera, Deus, Perozza y Deganis, mientras que las porteñas alinearon a Albin, Colángelo, Martínez y Beltrán.

También se jugaron los partidos individuales de damas correspondientes a las semifinales. En una de ellas, el Club Pinocho logró derrotar al Club Villa Sahores por 18 a 8. Con esta victoria, Pinocho ganó el derecho de estar presente en la final, donde deberá enfrentar a Deportivo San Andrés.

REMATE DE CARNE
Por TV Color
De domingo a jueves 21 Hs.
HIPOLITO YRIGOYEN 9763
Lomas de Zamora

Campeonatos 43/70 de Fórmula 2 y Turismo Competición 2000.

Fin de fiesta.

Guillermo Maldonado
Campeón Argentino de Fórmula 2

Jorge Omar del Río
Campeón Argentino de T.C. 2000.

FORMULA 2

PILOTOS	AUTO	PUNTOS
MALDONADO	BERTA-DODGE	75
DI PALMA	BERTA-DODGE	35
FANGIO	BERTA-DODGE	34
SOMMI	BERTA-RENAULT	32
GUERRA	BERTA-RENAULT	27
KISSLING	BERTA-FORD	22
SCARAZZINI	BERTA-DODGE	20

TURISMO COMPETICION 2000

PILOTOS	AUTO	PUNTOS
DEL RIO	DODGE 1500	177
DI PALMA	DODGE 1500	122
PONTORIERO	DODGE 1500	88
CROCCO	DODGE 1500	69
SAENZ	DODGE 1500	52
BUZURRO	FORD TAUNUS	50
REY	FORD TAUNUS	50

1982: la fiesta terminó.
Un año más de vértigo y emoción en los autódromos del país. Donde pilotos y máquinas dieron lo mejor de sí, contribuyendo al gran espectáculo.
Un año más de 43/70 en la promoción del deporte mecánico nacional y en la formación de nuevas figuras.
Un año que ya tiene sus campeones: Guillermo Maldonado en F-2 y Jorge Omar Del Río en TC 2000.
Y la brillante actuación de Luis Rubén Di Palma, subcampeón en F-2, TC 2000 y Datsun.
Sí, la fiesta terminó.
43/70 quiere felicitar a sus campeones.
A los demás pilotos de su Equipo de Competición: Scarazzini, Gurini y Berecibar.
Y a todos lo que de una forma u otra también han hecho posible los triunfos de la marca.
1982 quedó atrás.
Y 43/70 ya prepara los motores para la nueva fiesta del 83.

43/70

SUBSIDIOS PARA NIÑOS Y JOVENES

El intendente de la ciudad de Buenos Aires, **doctor Guillermo Del Cioppo**, presidió ayer el acto de entrega de subsidios municipales a clubes de barrios y asociaciones deportivas y culturales de esta capital.

La ceremonia se llevó a cabo en el Salón Blanco del Palacio Municipal y contó con la presencia de autoridades comunales y de las instituciones subsidiarias e invitados especiales.

Tras el acto formal de la entrega de los subsidios, el **doctor Del Cioppo**, destacó la importancia de estas instituciones **"por su acción socio-comunitaria"** e indicó que **"es función de ustedes rescatar los niños y jóvenes de la calle, inculcarles el deporte solucionando el problema de la familia"**. Manifestó también que la actividad de los clubes de barrio y de las asociaciones deportivas y culturales, **"cuentan con el total apoyo de la Municipalidad y de los vecinos"**.

La nómina de las instituciones subsidiarias es la siguiente: clubes, **Atlético All Boys Saavedra; Social y Deportivo Añasco; Social y Deportivo Argentino; Atlético Barracas Jr.; Social y Deportivo Brisas del Sud; Social y Deportivo Caballito Jr.; Gimnasia Chacabuco; Cultural y Deportivo 17 de Agosto.**

También fueron beneficiados **El Talar; Social, Cultural y Deportivo El Trébol; Social y Deportivo Franja de Oro; Social y Deportivo Islandia; Social y Cultural Juventud Unida; Social y Deportivo Juventud Unida de Villa Soldati y Social y Deportivo Leopardi.**

Completan la lista de clubes a los cuales se ha subsidiado **Mar Chiquita, Kimberley Social, Deportivo Miriñaque, Social y Deportivo Parque, Peñarol Argentino, Social y Deportivo Pinocho, Atlético Piraña, Atlético Pueyrredón, Social y Deportivo Río de la Plata, Social y Deportivo Sol de Mayo, Social Deportivo y Biblioteca Splendid, Sportivo Barracas, Sunderland** y las asociaciones **Cultural y Deportiva Malvinas Argentinas, Círculo Penacho Azul, de Vecinos Pro Fomento Pueyrredón, de Fomento Agronomía, Saber, Deportivo y Cultural Savio-80, de Fomento y Cultura Villa Cerini.**

AVISOS AGRUPADOS · ORO · PROFESIONALES · ORO · COMPRAS Y VENTAS · ORO · COMPRAS · ORO

2 COMPRAS Y VENTAS EN GENERAL

ORO LANUS ABIERTO DE 8 A 20 HORAS
ORO $ 1.650.000 AL. ANT.
FINO $ 998.000 x GRAMO.
ORO C/BRILL. $ 1.350.000
JOYERIA "LUJAN II"
SITIO DE MONTEVIDEO 23
(Altura Av. Pavón al 4400)

ORO CABALLITO
Pago más Sáb. y Dom. abto. todo el día
ROSARIO 4 ESQ. AV. LA PLATA

ORO PUEYRREDON 512
CASI ESQUINA CORRIENTES
SUPERAMOS
CUALQUIER PRECIO Y PAGAMOS UN ADICIONAL POR HECHURA

ORO CORRIENTES 6070 sab. abto. t/día.
Est. Paradero Chacarita Compramos todo título de Oro

ORO POMPEYA $7.550.000 Alh. 18 Grs.
ESQUIU 941 FRENTE A LA IGLESIA · SABADO ABIERTO.

ORO · MORON · BROWN 729
$ 1.500.000 en anillos con brillantes - esmeraldas. Pago efectivo. Cotiz. gratis. Compruebe la calidad de su oro.
PRECIOS ESPECIALES A JUBILADOS Y PENSIONADOS
Brown 729, a 2 cuadras estación lado Sur - Frente a Frávega

COMPRAS DE ORO HAY MUCHAS
PERO JOYERIAS **SAVOY**
HAY POCAS ¡PIENSELO!
Pago Contado y en Efectivo
ORO
La Mejor Cotización del CENTRO
$1.750.000 x gr C/Brillantes
$850.000 x gr Fino.
Compro todo tipo de oro en desuso. Plata
Rolex Dupont Radio grabadores ANTIGUEDADES COTIZACION INTERNACIONAL
MORON Frente Estación MUNRO Frente Estación
SARMIENTO 892 ABIERTO LUNES A SABADO de 9.30 a 19.30 Velez Sarsfield 4703
VILLA BALLESTER Frente Estación
ALVEAR 37 LOC. 10 SU MEJOR NEGOCIO NO CONFUNDIR DE LOCAL

crónica CLASIFICADOS
AVELLANEDA
Suarez 29 201-4925

crónica CLASIFICADOS
FLORIDA
Av. San Martin 2706
797-3533

crónica CLASIFICADOS
MERLO
Av. del Libertador 520.
Loc. 10 Gal. Libertador

ORO EST RETIRO
Alhajas Antiguas · Plata Brillantes
Entre Estación San Martin y Belgrano

ORO 1ª JUNTA HONORIO PUEYRREDON 59 Fte. a Rojas
$ 1.500.000 x Gr. en Alhajas Antiguas con Brillantes - Plata
a 1/2 cdra. Rivadavia y 1 cdra. Est. Caballito

crónica CLASIFICADOS
SAN MIGUEL
L.N. Alem 1612 Loc. 14
667-3630

crónica CLASIFICADOS
LOMAS DE ZAMORA
H. Yrigoyen 10225
243-8628

1A. JUNTA PAGO HASTA $ 1.600.000 POMPEYA
ROJAS 84 NO CONFUNDIR ESQUIU 957

CASTRO BARROS $ 998.000 AL. A. 110 COMPRO ORO CAPITAL JUJUY 394

CASA EN once Juancito
JUANCITO PAGA MASSS!!! COMPRA
RIVADAVIA 2972 Frente a Plaza
ORO
18 KL. PAGO HASTA $ 2.000.000. - x gr. en
ALHAJAS ANTIGUAS con BRILLANTES - AUDIO
TV COLOR - BLANCO Y NEGRO - PASA
CASSETTES - GRABADORES...etc.
¡COMPRO TUTTI!!! DE 8 a 20,30 HS-Sáb Abto t/día

ORO $810.000 ALH. ANT
PUEYRREDON 145 Loc. 11
FRENTE ESTACION ONCE

ORO Anatole France 1916 **LANUS** $ 999.000 Gr. ALH. ANT. HASTA 20 HS.

ORO BELGRANO 94 **MORON** A.A. $ 1.700.000.- ABIERTO de 8 a 20

ORO $ 880.000 Vendo el gramo
"EL MEJOR POSTOR"
PUEYRREDON 615 CASTELLI 361

ORO Valentín Alsina $ 995.000 En Alhajas Antiguas con Brillantes
RIVADAVIA 672 casi esq. V. Alsina

PUENTE ALSINA
$ 1.700.000 el Gr. ALHAJAS ANTIGUAS PLATA
AVDA. REMEDIOS DE ESCALADA 4208 Bajada del Puente

LOMAS DE ZAMORA
ORO Brillantes - Antigüedades LAPRIDA
$650.000 p/gr. 141
MAXIMA COTIZACION-COMPRO A COMERCIANTES

ORO MORON ABIERTO DE 8 A 20 HORAS
ORO $ 1.650.000 AL. ANT.
FINO $ 998.000 x GRAMO.
ORO C/BRILL. $ 1.350.000.
RIVADAVIA 18112 JOYERIA "LUJAN"
1 cuadra Estación. Frente Bco. Provincia.

villa urquiza JOYERIA NEW YORK
Oro-Plata-Brillantes-Rolex ¡Atención! PAGO PRECIO MAYORISTA Hasta fin de año
MONROE 5139
Pegado Est. - Viernes 31 Abto. T/día

ORO CONSTITUCION Dentro Estación
Alhajas Antiguas-Plata-Brillantes
BRASIL 1128 Local L y L

ORO CABALLITO
ORO $ 1.800.000 en alh. ant. c/brillantes
Acoyte 110 Loc. 95

ORO SARANDI $ 1.000.000 En Alhajas Antiguas con Brillantes
Sábado Abierto 1/2 día
AV. MITRE 2782 Peg Viaducto Sarandí

crónica CLASIFICADOS
VILLA ADELINA
Ucrania 2409
esq. Av. Ader

crónica CLASIFICADOS
WILDE
Av. Mitre 6272 Loc. 4
207-4785

COMPRO ORO en CARUPA
en Anden Estación
Local 7
BRILLANTES - RELOJES
$999.000 x Gr. A.A.

crónica CLASIFICADOS
LANUS
Av. San Martin 2715
Lanus Oeste

SAN MIGUEL ORO $ 850.000 el gr. Alhajas Antiguas PAGO MEJOR PRECIO
Estacion SAN MIGUEL LOCAL 73

ORO CORRIENTES 2813 A mts. de Pueyrredón
18 KL PAGO HASTA $ 1.350.000
EL GR. EN ALHAJAS ANTIGUAS CON BRILLANTES

CORRIENTES 2832 Casi esquina Pueyrredón **ORO**
$ 810.000 ALHAJAS ANTIGUAS

1 PERSONAL
PROFESIONALES · TECNICOS · EMPLEADOS · OPERARIOS · PEDIDOS Y OFRECIDOS

VENEREAS - GLANDULAS
PIEL - VIAS URINARIAS
Dr. Cortondo (Med.) 9 a 12 y 15 a 21 hs
Sábado 9 a 12 hs
Saavedra 22 - P.B. "B" - 48-0401
(Plaza Once)

SIGUE ABONADA AL TITULO

En un Barrial, Descontó Bien el Kilómetro por San Isidro

Mañana "trajinada" en la pista de ensayos. Fue cuestión de dispararle a la tormenta y por eso el reloj se movió más temprano que nunca. En San Isidro, Abonada mostró pasta de barrera. Y encabezó el siguiente parte:

(Cuarta pesada)

ABONADA, L.B. Sosa, 1.000 cómoda en 1'5"2/5 con 12"3/5 de final; PANGO, J. Leske, 800 en 51"3/5; NEW BELLE, H. Blanco, 1.600 de floreo en 1'52"3/5; CONTRAPUNTO, L. Sosa, 500 en 30"1/5; MAURITANO, C. Flores, 1.600 de floreo en 1'50"; BAR TURCO, O. Merlo, 500 opuesto en 30"3/5; PITREAU, J. Alvis, 500 en 30"4/5 del lado opuesto; CAM TRAP, C. Keer, 700 del opuesto en 45"3/5; CHE TENTACION, E. Romero, 600 del opuesto en 37"; SE PAGA, M. Villagra, 600 muy cómodo en 38".

● **HAY MAS**

Informaciones procedentes de las pistas traen algunas deserciones para el programa del sábado en el césped. Por ejemplo, en la cuarta, no podrá correr —obligadamente porque ya sobrepasó la categoría— el veloz **Cicerone**, en la quinta se anota la ausencia de **Datilmast** y en la novena no actuará **Engañifa**. Ambos tenían pretensiones de lances por lo que sus ausencias se sienten.

En lo referente al programa dominical del Argentino, no se anotaron novedades, como para suponer que habrá presentismo total. Algo parecido sucede con el Bosque donde lo único que detectaron nuestros cronistas de pista fueron algunos cambios de monta.

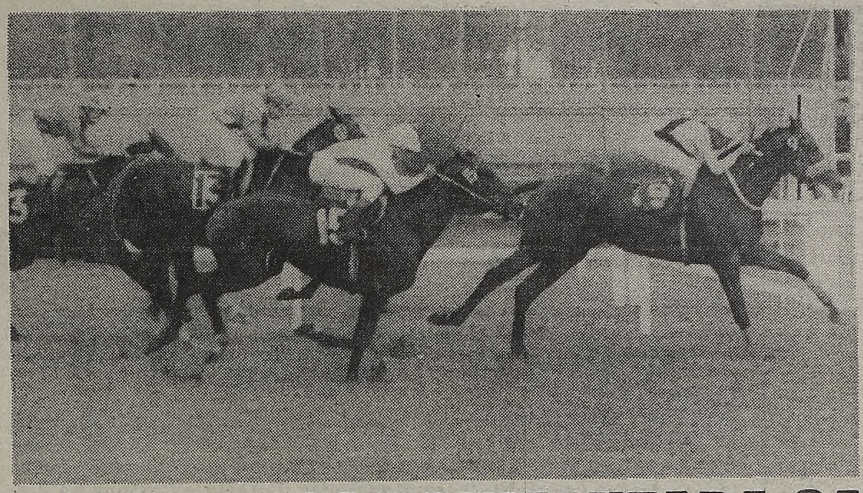

Hermes venía de una bien dilatada ausencia. Y, sin embargo, la taureó en el primer paso de la Cadena. Por afuera, paga las culpas Alzar y la victoria o el tiempo de 1' 11"1/5 le dan valor al de Castro.

TUCUMAN: TODO QUEDO EN CASA

SAN MIGUEL DE TUCUMAN, 30 (De nuestro corresponsal).— El billete N° 12.762, favorecido con el "Gordo" en la lotería local del lunes último, no tuvo interesados. Incluido entre las unidades distribuidas en la provincia de Córdoba, a la hora de los reintegros volvió a su lugar de origen, o sea la Caja Popular de Ahorros de Tucumán. Que, evidentemente, con este sorteo hizo negocio redondo.

HIPODROMO DE LA PLATA

COMPETIDORES Y MONTAS PARA EL DOMINGO

1ª CARRERA — A las 14.45
Pr. Yaquegol 1500 Mts.
(Com. Ap. Doble)
1 Buona Sera 56, J.Aguirre
2 Covadera 56, J.Burgois
3 Que Si 56, C.Kaar
4 Ensortijada 56, R.Comas
5 Zu Nacha 56, X.X.
6 Karay 56, J.Torres
7 Tabaté 56, V.Sabín
8 Sakyle 56, L.Triviño
9 Chita 56, R.Díaz
10 Estimante 56, S.Videla
11 Distraida Quick 56, C.Arena

2ª CARRERA — A las 15.30
Pr. Arabian Strong 1100 Mts.
(Fin. Ap. Doble)
1 Bye Bye 56, C.Sanguinetti
2 Little Star 56, L.Romero
3 Snow Golfi 53, V.Sabín
4 Deneb 56, R.Sosa
5 Alight 56, J.Borda
6 Rapaza 53, L.Falco
7 Fullmoon 53, E.Olguín
8 Figura 53, C.Valázquez
9 Gran Alegría 53, M.Cardozo

3ª CARRERA — A las 16.15
Pr. Platón 1400 Mts.
(Com. Ap.Encadenada "4")
1 Isidoro Cañones 57, C.Velázquez
2 El Rata 57, E.Tasende
3 Don Alberto 57, R.Fernández
4 Endocrinologo 55, J.Azamor
5 Feote 57, J.Borda
6 Florecido 57, J.Oural
7 El Influyente 57, L.Alzamora
8 Prince Life 57, J.Cervantes
9 Misisipi 57, H.Silva
10 Arilano 57, S.Mámoli
11 Marmarou 55, R.Cabrera
12 Buchrriso 57, P.Juri
13 Seducido 57, X.X.
14 Mount Star 55, X.X.

4ª CARRERA — A las 17
Pr. Solitario Se 800 Mts.
(Continúa Ap. Encadenada "4")
1 Antiguo 55, V.Aguirre
2 Icases 55, M.Sandoval
3 Brine 55, X.X.
4 Incrociate 55, E.Martínez
5 Mister Auli 55, A.Sandoval
6 Emperor 55, C.Giussi

5ª CARRERA — A las 17.45
Pr. Hand Prof. del Turf Arg. 1400 Mts.
(Continúa Ap. Encadenada "4")
1 NMister Espía 57, L.Alzamora
2 Cisneros 56½, V.Sabín
3 Wizzo 56, M.Cañedo
4 Arabian Strong 56, J.Maciel
5 Che Pujante 55, X.X.
6 Cichy 53, C.Ramírez
7 Punto Alto 52½, O.Telechea

6ª CARRERA — A las 18.35
Pr. Sinu 1100 Mts.
(Fin. Ap. Encadenada "4")
1 Grand Routier 57, J.Maciel
2 Morato 57, O.Telechea
3 Siline 52, M.Cardozo
4 Status 57, X.X.
5 Sin Alegría 51, R.Pastor
6 Sen 57, J.Tocci
c7 Tudor Lad 57, V.Aguirre
8 Hema 54, L.Falco
c9 Rubia Linda 54, M.Sandoval
10 Boston Pops 54, C.Ibarba
11 Sonetante 54, L.Triviño

7ª CARRERA — A las 19.30
Pr. Pastizales 1100 Mts.
(Com. Ap. Doble Super)
1 Birapita 57, P.Durán
2 Bridea 57, P.Juri
3 Princess Krill 57, C.Velázquez
4 Wicked 57, N.Palavecino
5 Ronaldina 57, E.Martínez
6 Aritz Fea 57, R.Fernández
7 Con Angustia 57, O.Telechea
8 Volpina 57, J.Cervantes
9 Ami 57, J.Tocci
10 Miss Brook 57, M.Cardozo
11 Echando Mala 57, R.Amadeo
12 Vasca Raquel 57, H.Falcón
13 Harelda 57, M.Jaca
14 Lucky Three 57, V.Sánchez
15 Risa Gold 57, X.X.

8ª CARRERA — A las 20.20
Pr. Malay 1200 Mts.
(Fin. Ap. Doble Super)
1 Quinterito 57, J.Igaratégui
2 Indian Dancer 57, L.Triviño
3 Ugandés 57, T.Aguirre
4 Primo Vit 57, R.Fernández
5 Pompibe 57, L.Alzamora
6 Dealer 57, C.Sanguinetti
7 Clarry 57, V.Sabín
8 Erris 57, R.Díaz
9 Barramao 57, M.Cardozo
10 Barbaro Tel 57, J.Alvis
11 Mordore 57, M.Sandoval
12 Agayudo 57, I.Gorrais
13 Colíche 57, A.Valenti

9ª CARRERA — A las 21.10
Pr. Snow Oligarch 1100 Mts.
1 Gaucho Alfajor 56, J.Vaira
2 Ruli-An 56, P.Juri
3 El Bruto 56, M.Cardozo
4 Tananbogo 56, L.Falco
5 Gran Hugo 56, A.Suszinski
6 (Vulpine 56, J.Burgois
7 (Rigancler 56, O.Telechea
8 Senecio 56, H.Prieto
9 Jusman 56, P.Durán
10 Sacacartos 56, H.Olivera
11 Le Mercier 56, L.Haedo
12 Vic Aberfan 56, H.Ereñú
13 Kalflower 56, E.Martínez
á1 Trebot 56, G.Rojas

10ª CARRERA — A las 22
Pr. Bombay 1100 Mts.
1 Berruta 56, E.Martínez
2 Represión 56, L.Triviño
3 La Planta 56, J.Azamor
4 Charmer Dancer 56, C.Giussi
5 Gran Saratoga 56, C.Ibarba
6 Piquerología 56, L.Romero
7 Rimalena 56, J.Borda
8 Frau Alcea 56, J.Vaira
9 Pro Car 56, O.Zapata
10 Maute 56, J.Oural
11 Sparkling 56, C.Velázquez
12 Machuca 56, T.Aguirre
13 Miss Fernanda 56, H.Tocci
14 Mi Verdad 56, X.X.
15 India Lágrima 56, D.Llanos

PICAREL, CON DINAMITADA CARGA

Parecía un Sueño Alcanzar a Roller Press, Pero lo Logró

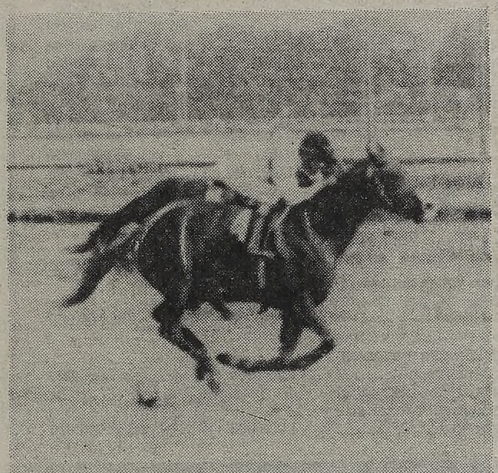

Cinca Glass tapa completamente a Mecherita en el final de la quinta. Primer paso en falso de la Cadena.

Discreto número de aficionados ayer, para San Isidro: algo más de 11.000 ocupando las tribunas, quizás por sentir el rigor de una temperatura que a mitad de la tarde se hacía "imbancable". O la intermitencia de jornadas en ese escenario, porque no habían salido los aficionados de la del martes cuando ya... ¡había otra campana de largada! De todos modos, el margen superior a los 23.000 millones en lás apuestas, asegura que las tres entidades beneficiadas (Liga Argentina, Periodistas de Turf y Profesionales) recibirán una jugosa tajada. Eso, en la parte institucional.

La que comprende al turf y a las emociones, estuvo al rojo vivo. Además de la consagración de pingos como **Picarel**, héroe indiscutido del cotejo que llevaba el nombre de la entidad que agrupa a los periodistas hípicos. El pensionista de Romero, dirigido al milímetro por Miguel Sarati, puso un pescuezo sobre Roller Press y se dio el lujo de detener el reloj en 1'22"1/5, mientras el favorito Espión se conformaba con un tercero bastante alejado de la realidad. Fue para electrizar tribunas la atropellada del hijo de Faridoon. En los 300 nadie daba mucho por su suerte y mucho menos por la derrota de Roller Press, que venía cortado. Pero bastó que el "Puma" pusiera la cuarta para que su conducido se convirtiera en una topadora. Bajada de caña para el puntero... ¡y también para la cátedra!

SE CORTO LA ULTIMA CADENA

No podía fallar. Después de haber sido una constante durante la temporada, de haber "gastado" el logotipo de "quedó el pozo de la Cadena", que en la última reunión del '82 las cosas cambiaran. Ayer, ningún aficionado se dio el lujo de pinchar los seis agujeritos de una tarjeta que no ofrecía mucho pozo con relación a las últimas reuniones. Pero tampoco se pueden despreciar $ 179.154.120 que quedaron en banda a la hora de procesar las apuestas. ¿Culpables? Un montón. Por ejemplo, **Hibal** al que cantaron más de veinte o **Quilqueño**, que tiñó el final de cinco cifras "bajando" de su pedestal de veloz al favorito Sun Jet y sus moneditas de dividendo. Por supuesto, también hubo "inocentes" que salvaron sus cotizaciones mayoritarias, casos **Hermes, Okra o Pretty Body** pero es evidente que cada día se está haciendo más difícil embocar las seis "de un solo envión". Y que la temporada próxima puede ser una sucesión de vacantes que obligarán a las autoridades del Jockey Club a adquirir un par de cajas fuertes.

Menos mal que se llevaron el placé con cinco aciertos. Igual cantidad de tarjetas permitió a sus poseedores embolsar $ 12.187.000, algo más de mil "palos" que no alcanzan para dejar de trabajar... ¡pero ayudan!

¡SI ES POR PEDIR!

Propietarios Sureños: El 80%

Esto puede traer cola. Porque no sabemos como va a resolver el Jockey Club de La Plata la demanda de los propietarios que, en una nota dirigida al titular de la entidad, solicitaron el 80% de aumento en los premios de las diferentes categorías. No hace muchos días, se informó que la entidad rectora del hipódromo platense se encontraba con tremendas dificultades para abonar sueldo y aguinaldos, contando con un crédito del banco Provincia para cumplir. Al mismo tiempo, se habló de una urgente reunión con el gobernador de la Provincia, señor Jorge Aguado buscando aumentar en un punto el porcentaje de la explotación. Eso da signos evidentes de una insolvencia económica que, obviamente, ahora podrá agravarse en la medida que los propietarios —a su vez inquietos por la poca rentabilidad de los premios— hundan el bisturí de sus reclamos. Esperemos, para bien de la actividad hípica sureña, que este conflicto no sea trascendente

● **LA "CUATRI" EN ROSARIO**

ROSARIO, 30 (De nuestro corresponsal).— A partir de la reunión dominical, las autoridades del hipódromo local introducirán la Cuatrifecta en carreras a designarse. Tiene idéntica mecánica que la que funciona en San Isidro, o sea acertar los cuatro elementos que definan una prueba, por orden de llegada. Falta establecer cuantos tipos de combinaciones se podrán efectuar, como así también el valor de la jugada. Pero no hay dudas que el sistema se va a "meter" pronto entre los aficionados y que será un nuevo motivo de atracción.

LLEGO LA INVITACION

Sir Gold Apunta a San Pablo

Lo que solo tenía ribetes de versión, ya es realidad. Llegó hasta el stud de **Sir Gold** la invitación para animar el clásico a disputarse en marzo en San Pablo, organizado por los Jockey Clubes de Latinoamérica. El pensionista de Carlos Giani, que elevó considerablemente sus acciones tras la victoria en el "Carlos Pellegrini", ha sido contemplado en el entrenamiento pero no tardará en reiniciarlo para ponerse a punto.

● **Y REBATE, ES UN PROYECTO**

Pero como podía haber otra invitación, **Rebate** será el nombre indicado. El pensionista de Juan C. Otero Garcilazo hará una escala el 6 de febrero en el césped, disputando un clásico sobre dos kilómetros y de acuerdo a su desempeño en la prueba, podría engrosar la lista de rivales argentinos.

● **MAS INFORMACIONES**

• Serios problemas para el veloz **Bamako**. El pensionista de Lofiego, héroe del internacional de veloces del 19 de noviembre en el Bosque, se fisuró la mano derecha y no sería extraño que, por lo menos durante cuatro meses, esté alejado de la actividad. Será sometido a una muy rigurosa operación

• Otro con problemas: **Che Carlitos**. La última derrota, que costó un disgusto serio a la cátedra porque el totalizador funcionó para él solo, quedó totalmente desecho. Problemas en manos y patas obligaron a ponerlo bajo atención veterinaria, como para olvidarse de este nombre por un par de largos meses.

EL CONSUELO QUE DA UN "GORDO"

DESDE 1894 A LA GRAN INCOGNITA

Cuando el siglo moría, ya Lotería Nacional creaba expectativas a fin de año con su sorteo. Y desde aquella época hasta la actual, la sucesión de números es la que ofrecemos a continuación:

Año	Nº	Año	Nº
1894	20219	1938	26439
1895	09031	1939	31231
1896	11277	1940	07932
1897	09846	1941	26601
1898	04616	1942	12238
1899	09423	1943	05609
1900	06045	1944	18550
1901	13259	1945	13157
1902	17727	1946	32264
1903	14222	1947	33662
1904	10945	1948	24934
1905	16649	1949	12290
1906	16979	1950	38019
1907	20940	1951	02515
1908	16356	1952	31295
1909	24360	1953	31310
1910	14462	1954	08761
1911	05664	1955	36343
1912	09146	1956	27798
1913	22508	1957	37211
1914	23354	1958	02626
1915	03413	1959	04838
1916	17649	1960	16656
1917	13535	1961	16798
1918	15163	1962	15816
1919	30306	1963	42167
1920	16780	1964	19260
1921	13142	1965	25560
1922	03633	1966	09280
1923	28053	1967	12537
1924	38732	1968	17126
1925	21634	1969	13609
1926	10725	1970	40817
1927	28323	1971	35319
1928	40927	1972	20951
1929	31911	1973	13224
1930	04293	1974	35027
1931	22173	1975	24203
1932	16312	1976	03856
1933	20086	1977	40276
1934	12366	1978	—
1935	27433	1979	31766
1936	10426	1980	22503
1937	22733	1981	12193
		1982	

Hoy, Lotería Nacional: Más de un Billón

Turno de desquite para los que quedaron maltrechos, para quienes gastaron varias almohadas soñando con la Grande de Navidad que a los quince minutos se escapó de los cilindros y mató 29.000.000 de ilusiones. Esta noche, a las 21.30, en el viejo recinto de la calle Santiago del Estero volverán a sacudirse las paredes porque el sorteo de Año Nuevo también tiene un magnetismo excepcional. Aun cuando las cifras bajaron en el 50%... ¡sigue siendo un "Gordo" descomunal! Todavía en entero da para la independencia económica o un quinto para "respirar" con más fuerza.

Entonces, sigamos soñando. A pocas horas que el escribano ponga en marcha los enormes y ya vetustos bolilleros, pensemos que los $ 12.500.000.000 en plata nueva, un billón y "moneditas" de la vieja denominación, va a ser la salvación. Que hasta hay consuelo en los premios menores, que queda la "Quiniela". O sea, renovemos las esperanzas del momento en que descolgaron el número de la agencia luego que "con la ñata junto al vidrio", sacamos cábalas, el sueño de la noche anterior, la edad de la nena...

Hablando de billetes. Sin ser "capote" como la de Navidad, que demandó se imprimiera una décima serie e inclusive postergar en dos días el sorteo, poco a poco se fueron despoblando, fueron desapareciendo como por parte de magia los numeritos y el "no hay más localidades" hace varios días que anda colgado por el centro de nuestra Capital. De manera que solo resta esperar esa puntualidad de un mecanismo que comenzará a funcionar a las 21.30 de hoy y que al cabo de una hora (¡si es remolón!) va a llevar un poco de paz a tanta crisis. ¿A quién le tocará? Esa es la gran incógnita...

POR SERIE, $ 27.125.700.000

Aquí va el reparto de millones. Desde la ampulosa "grande" hasta las modestas (¡no tanto!) terminaciones, Lotería y Casinos ha dispuesto que en pizarras y extractos figuren las cifras que ofrecemos a continuación y que causan ciertos escalofríos. Veamos en detalle:

1	premio de		$ 12.500.000.000
1	„ de		„ 1.200.000.000
1	„ de		„ 500.000.000
1	„ de		„ 250.000.000
1	„ de		„ 150.000.000
2	premios de	$ 100.000.000	„ 200.000.000
3	„ de	„ 50.000.000	„ 150.000.000
5	„ de	„ 30.000.000	„ 150.000.000
5	„ de	„ 20.000.000	„ 100.000.000
600	„ de	„ 1.800.000	„ 1.080.000.000
4.666	Premios adjudicados de 9 en 9 en forma progresiva ascendente y descendente a partir del número agraciado con el premio mayor (excluido éste) a	1.200.000	5.599.200.000
41	Terminaciones tres últimas cifras iguales a las del premio mayor (excluido éste) a	3.500.000	143.500.000
378	Terminaciones dos últimas cifras iguales a las del premio mayor (excluidas las anteriores) a	1.500.000	567.000.000
3.780	Terminaciones última cifra igual a la del premio mayor (excluida las dos anteriores) a	1.200.000	4.536.000.000
9.485	Premios		27.125.700.000

EL GLOBO DE LA SUERTE

HOY: QUIN. PROVINCIAL - 20 PREMIOS - 21 HS.

Favoritos a la grande			Demorados a los premios		
27	65	84	61	10	43

HOY: LOTERIA NACIONAL - 20 PREMIOS - 21.30 HS.

Atrasados a la grande			Demorados a los premios		
Centena	Decena	Unidad			
2	6	8	28	99	86
45 $	66 $	39 $	34 $	33 $	22 $

Grandes semanales	
8.846	5.931
33.730	6.637
39.076	9.592
39.986	10.550
10.300	10.523
10.457	9.011
3.611	27.894

FAVORITOS:
A la grande
01-18-36
A los premios
45-34-26

Tres cifras atrasadas a los premios
Centena
1
Decena
4
Unidad
6

HOY: MENDOZA - 20 PREMIOS - A LAS 22 HS.

FAVORITOS: Grande 35-74-93. Premios 00-56-79

HOY: SALTA - 10 PREMIOS - 22 HS.

Favoritos a la grande			El dato de CRONICA		
04	21	33	52	69	80

HIPODROMO HURLINGHAM

COMPETIDORES Y MONTAS PARA EL DOMINGO

1ª CARRERA 1.609 Mts. A las 11.45
(Pr. Alb. Ad. Sathir)
1 Boy Pupil, A.Devias
2 Lion Norb Vicette, R.Funes
3 Boy Old, H.Fernández
4 (Abd. Glamour, R. De Andrea
5 (Abd. Glacier, XX
6 Carol. Compadrito, V.Torrisi
7 Lion Norb Nonstop, A.Ayerza
8 Alb. Ad. Coraland, D.Porfilio
9 Carol Moneda, L.Scorzo
10 Alb. M.Alexandrina, R.Mulas

2ª CARRERA 1.700 Mts. A las 12.15
(Pr. Lion Dorado Hanover)
1 Cristal Marino, A.Ferrari
2 Alb. M.Donald, L.Scorzo
3 Lijero Venturita, J.Bucolo
4 Tr. Pulmahue, E.Sequeira
5 Tr. Lonquimay, H.Pérez
6 Sos Dan Loyal, XX
7 Tany Shenegal, Mario Barilari
8 Lion Dorado Hanover, M.T.Ballester
9 Sos Dan Pack, R.Sordo
10 Estrel Serbal, A.Salsamendi
11 Silver Kandy Ridg., An.Barilari
12 Alb. Ad. Empy, Mca. Rodriguez
13 Alb. Austerlit, R.Policziuk

3ª CARRERA 1.700 Mts. A las 12.45
(Pr. Mondesir Rene)
(Com. Doble Común Ap. Cuatrifecta)
1 Chúcaro Majadero, R.Sordo
2 Chúcaro Matón, H.Carreto
3 Lion Ad. Márquez, M.T.Ballester
4 Est. Sergaz, A.Salsamendi
5 Silver Lion Ridg., G.Guanini
6 B.Manchado, R.Palavicini
7 Cristal India, R.Borghetti
8 Alb. M.Carrigan, J.Corbo
9 Alb. Ad. Hery, P.Ponteprino
10 Tr. Chamal, C.Guagliano
11 Temporal, I.Caracotche
12 Veloz Enigma, S.Maureyra

4ª CARRERA 1.700 Mts. A las 13.20
(Pr. Adiós B.Butler)
(Fin. Doble Común Ap. Trifecta)
1 Chúcaro Cardal, J.Morbido
2 Alb. M.Girove, J.Bucolo
3 Cristal Fausto, R.Ibalo
4 Alb. Donnybrock, L.Scorzo
5 Boy Quick, Alf. Devias
6 Est. Pencahue, A.Salsamendi
7 Chúcaro Bravo, V.Villalba
8 Tany Miss Pericón, F.Rivero
9 Poncho Hornero, M.Sánchez
10 Alb. M.Yutang, M.T.Ballester
11 Ad. Coral Prince, Mca. Rodriguez
12 Boy Salesman, R.Funes
13 Alb. Ad. Darling, R.Martinez

5ª CARRERA 1.700 Mts. A las 13.55
(Pr. Damir Anah)
(Com. Doble Super Cuatrifecta)
1 Alb. M.Interlake, O.Escudero
2 Chúcaro M.Yalose, J.Galeano
3 Alb. Esquimo, O.Centurión
4 Papiro Den Farol, L.Scorzo
5 Abd. Chaval, Mario Barilari
6 Alb. Cascays, M.Devias
7 Emperodia, Mig.Barilari
8 Sil Lobos, R.De Andrea
9 Alb. Shatel, F.Garcia

6ª CARRERA 1.700 Mts. A las 14.35
(Pr. Cl.Inic.)
(Fin.Ap. Doble Super. Ap. trifecta)
1 Alb.Ad. Shatir, R.Rodriguez
2 Alb. Norb Night, R.Martinez
3 Trelpón Montahue, R.Barletta
4 Alb. Glasc. Azorez, V.Cavallini
5 Alb. Ad. Venus, Mca. Rodriguez
6 Lion Norb Adiós, R.Funes
7 Alb. M.Alexandrina, R.Mulas
8 Alb. Ad. Coraland, D.Porfilio
9 Carol Compadrito, V.Torrisi
10 Carol Moneda, L.Scorzo
11 Lion Norb Nonstop, A.Ayerza
12 Boy Old, H.Fernández

7ª CARRERA 1.700 Mts. A las 15.15
(Pr. Chúcaro Matón)
(Com. Ap.D. Pref. Ap.Cuatrifecta)
1 Silver Lorena Ridg., L.Scorzo
2 (Arin Labrador, Abel Barilari
3 (Damir Nana, O.Escudero
4 Alb. Alex Win, D.Brusca
5 Boy Darling, R.Larrea
6 Lion Adios Vic, A.Devias
7 Adios Glen Cove, Mca. Rodriguez
8 Alb. Marck Alcahua, F.Garcia
9 Ch. M.Flechado, S.Pagano
10 Ad. B.Butler, P.Ponteprino
11 Silver King Ridg., O.Sánchez

8ª CARRERA 1.700 Mts. A las 16
(Pr. Chúcaro M.Flechado)
(Fin.Ap.D.Pref. Ap. Trifecta)
1 Chúcaro Relicario, R.Sordo
2 Dmir Mayu, A. De Armas
3 Veloz Iko, O.Galiano
4 (Alb. M.Arombill, A.Devias
5 (Alb. C.Ligth, G.Devias
6 (Adios Devon Tass, P.Ponteprino
7 (Eneche Melosa, Abel Barilari
8 (Dmir Anah, O.Escudero
9 Tr. Chelforo, R.Funes
10 Silver Karoll Ridg., F.Garcia
11 Chúcaro Granadero, L.Ruiz
12 Yuca, An. Barilari

9ª CARRERA 1.700 Mts. A las 16.45
(Pr. Chúcaro Miriante)
(Com.D.Esp. Ap.Trifecta)
1 Speedy Migthy, R.Larrea
2 Adiós Genetown, J.Rodriguez
3 Abd. Chapul, Mig. Barilari
4 Trelpon Alumine, A.Salsamendi
5 Alb. Blosson Arlee, A.Peña
6 Chúcaro Cohue, Mario Barilari
7 Alb. Alex Bret, C.Ballester
8 Alb. Verdun, O.Centurión
9 Chúcaro Cantor, M.Peila
10 Carol Ad. Carmen, D.Porfilio
11 Damir Anca, R.Sordo

10ª CARRERA 1.609 Mts. A las 17.30
(Fin.D.Esp.Ap.Trifecta)
1 Alb. Cassel, S.Maureyra
2 Chúcaro Badajo, J.Galeano
3 Alb. Vermillon, V.Cavallini
4 Arin Garbo, Abel Barilari
5 Carol. Chirola, D.Porfilio
6 Silver Jeet Ridg., G.Guanini
7 Lijero Aurora, R.Rodriguez

11ª CARRERA 1.700 Mts. A las 18.25
(Pr. Silver Jeet Ridg.)
1 Trelpón Alhue, R.Zitelli
2 Alb. Munchen, A.Devias
3 Chúcaro Cadencia, J.Galeano
4 Seleña, An.Barilari
5 Tr. Canahi, M.T.Ballester
6 Chúcaro Lustroso, R.González
7 Chúcaro Marista, H.Castro
8 Alb. Law Geneve, D.Porfilio
9 Chúcaro Miriante, C.Rolfe
10 Arin Lucio, J.Rodriguez

12ª CARRERA 1.700 Mts. A las 19.15
(Pr. Mondesir Paul)
1 Julieta, J.Larregina
2 Lion Adonis Hanover, G.Devias
3 Alb. M.Hussy, D.Porfilio
4 Chúcaro Mediador, S.Pagano
5 Eneche Mimada, H.Castro
6 Alb. Ad. Raimbown, L.Scorzo
7 Arin Gráfico, Abel Barilari
8 Alb. Julienne, F.Fontana
9 Trelpón Pulen, A.Salsamendi
10 Alb. Sparkle, J.Rodriguez

LOTERIA DE CORDOBA

(Sorteo de anoche)

1º con $ 18.000.000.000	27267	6º " "	15.000.000 5358
2º " " 1.500.000.000	25185	7º " "	15.000.000 6880
3º " " 750.000.000	10047	8º " "	15.000.000 17720
4º " " 350.000.000	44503	9º " "	15.000.000 31351
5º " " 150.000.000	41868	10º " "	15.000.000 46501

HIPODROMO ARGENTINO

COMPETIDORES Y MONTAS PARA EL DOMINGO

1ª CARRERA A las 16.30
Pr. Hill 1.000 Mts
(Comienza la Apuesta Triple)
1 Kalc 55, E. Bortule
2 Es Moneda 55, E. Liceri
2A Siliconada 55, A. Tarraño
3 Lecera 55, A. Pauleau
4 Cortasante 55, H. Libré
5 Nadia Bot 55, J. Batruni
6 Combineta 55, J. Valdivieso

2ª. CARRERA A las 17.5
Pr. My Dear 1.600 Mts
(Continúa la Apuesta Triple)
1 Raigalero 57, A. Cervantes
2 Lorient 57, M. Lezcano
3 Fengari 57, L. Sosa
4 Selquet 57, A. Vella
5 Artem 57, D. Pascuarello

3a. CARRERA A las 17.40
Pr. Zumaya 2.200 Mts
(Finaliza la Apuesta Triple)
1 Serafino 56, H. Costantino
2 Freebooter 56, M. Palacios
3 Fray Sentimental 56, A. Scallse
4 Silero 56, M. Lezcano
5 Nutam 56, J. Valdivieso
6 Minstrel 56, W. Serrudo
7 Dandy Boy 56, O. Ayude
8 Enervante 56, O. Zapata
9 Troiko 56, R. Moli
10 Turbojet 56, X. X.

4ª CARRERA A las 18.15
Pr. Don Davila 2.200 Mts.
(Com. la 1ª. Ap. Doble Extra)
1 Pebete 54, R. Riveiro
2 Rockford 54, C. Pezoa
3 Mandamás 57, M. Bertorini
4 Cointreau 54, J. Caro
5 Coco Quick 54, J. Valdivieso
6 Jonikito 54, R. Pastor

5ª. CARRERA A las 19
Pr. Piamontesa 2.200 Mts.
(Final. la 1ª. Ap. Doble Extra)
1 Modelado 57, M. Lezcano
2 Jumbo Jet 54, X. X.
3 Salisbury 57, F. Sarmiento
4 Islam 54, R. Riveiro
5 Sarampion 54, H. Costantino
6 Atropellante 57, C. Pezoa
7 Silex 57, V. Centeno
8 At Speed 54, J. Batruni
9 Serpenteante 54, A. Rivero
10 Andariego Tel 57, C. Castaneda

6ª. CARRERA A las 19.45
Pr. Atrevido 1.800 Mts
(Com. la 2ª. Ap. Doble Extra)
1 Authentic Press 53, C. Pintos
2 Don Tito 56, J. Ojeda
3 Don Blue 53, J. Abregú
4 Nemor 56, H. Artigas
5 El Conquistador 53, M. Sarati
5A Vieux Dancer 53, M. Lezcano
6 Van Dyck 53, R. Sosa

7ª CARRERA A las 20.30
Pr. Favella 1.200 Mts.
(Finaliza la 2ª. Ap. Doble Extra)
1 Dame Bar 57, R. Desvard
2 Bequefiesta 57, J. Valdivieso
3 Barranica 57, P. Garnica
4 Trudy 57, C. Pintos
5 Bajider 57, W. Marcovecchio
6 Prudencia 57, M. Sarati
7 Ana Tie 57, J. Abregú
8 Rotunda 57, S. Videla
9 Portentosa 57, E. Liceri
10 Boca Chica 57, E. Romero
11 Zopetia 57, W. Serrudo
12 Soy Paisana 57, R. Pendas

8ª. CARRERA A las 21.15
Pr. Corzuela 1.000 Mts.
(Com. la Ap. Doble Extraordinaria)
1 Vouvray 56, J. Abregú
2 Ruleta 56, M. Sarati
3 La Atigrada 53, M. Planas
4 La Fiorentina 56, O. Mansilla
5 Genialidad 56, H. Artigas
6 Duarcal 53, J. Valdivieso
7 Hiladora 56, A. Ferreras
8 Calzadora 56, V. Centeno
9 Campiñas 53, J. Michell
10 Boating Club 56, O. Fravega

9ª CARRERA A las 22
Pr. Black Dealty 1.400 Mts.
(Final. la Ap. Doble Extraordinaria)
1 Fat Rubia 56, J. Paule
2 Delwen 56, R. Pedernera
3 La Inundada 56, N. Mezzotero
4 Burladora 56, H. Correa
4A Hormona 56, V. Centeno
5 Baroda 56, J. Caro
6 Traffic Ticket 56, P. Armada
7 Cantabris 56, H. Constantino
8 Mkran 56, M. Planas
9 Exaccion 56, C. Pintos
9A My Pamela 56, D. Orcellet
10 Petit Carla 56, J. González
11 Nakia 56, X. X.
12 Punkah 56, O. Tabares
13 Silvana Ball 56, O. Ayude
14 Lady Quick 56, V. Pires
15 Enamorada Erre 56, G. Sena
16 Mystique 56, J. Valdivieso

HORA DE NUMEROS

Aunque no queden ya demasiados billetes, siempre el consuelo de la Quiniela permite tirarse a analizar cifras, a devorar estadísticas y a sacar conclusiones. Los números... ¡mandan!

PARES	IMPARES	MAYORES	MENORES
40 veces	47 veces	33 veces	54 veces

SALIERON TRES VECES

19 26 27 33 60

SALIERON DOS VECES

03 09 11 16 23 25 32 34 35 39
45 46 49 56 62 64 80 86 93

SALIERON UNA SOLA VEZ

01 06 08 10 12 13 15 17 22 24
31 37 38 40 42 43 50 51 53 54
55 57 59 61 63 67 68 73 77 79
90 96 98

NO SALIERON NUNCA

00 02 04 05 07 14 18 20 21 28
29 30 36 41 44 47 48 52 58 65
66 69 70 71 72 74 75 76 78 81
82 83 84 85 87 88 89 91 92 94
95 97 99

QUINIELA

(Sorteo de anoche)

1º	714	11º	754
2º	704	12º	547
3º	684	13º	517
4º	841	14º	087
5º	699	15º	095
6º	333	16º	784
7º	526	17º	723
8º	185	18º	029
9º	391	19º	690
10º	938	20º	575

PROVINCIA

(Sorteo de anoche)

1º	798	11º	007
2º	740	12º	872
3º	682	13º	582
4º	099	14º	816
5º	119	15º	122
6º	052	16º	752
7º	005	17º	127
8º	937	18º	512
9º	779	19º	611
10º	853	20º	929

TODO EN POCAS LINEAS

★ En la localidad de **La Falda**, provincia de **Córdoba**, se realizará del **7 al 16 de enero** un espectacular **festival de rock** con la participación entre otros, de **Juan Carlos Baglietto, Alejandro del Prado, los grupos "Orions", "Soulé"** y otros.

★ El **Cine Club Buenos Aires** informa su programación para los próximos días: **2 y 3 de enero, "Araucanos de Ruca Choroy"**, de Jorge Prelorán; el martes 4, **"Hombres bastante buenos"**; miércoles 5, **"Doña Flor y sus dos maridos"**; jueves 6, **"Factor constante"**; viernes 7, en la función dedicada al cine independiente, presentación del **grupo T.E.G.**

★ **"Memphis, la blusera"**, uno de los grupos presentes en el **IV Festival Buenos Aires Rock**, se halla seleccionando los temas que serán incluidos **en su primer larga duración**, el cual aparecerá a mediados del mes próximo, según se anticipa.

★ El **sábado, de 9 a 12**, se emitirá por **Radio Municipal Ciudad de Buenos Aires** la segunda parte del programa **"Aniversario informativo 1982"**, una amplia reseña dedicada a presentar y comentar los principales sucesos ocurridos en el país y el mundo a lo largo del año que finaliza.

★ La **Cinemateca Argentina** presentará, en su habitual ciclo del **SHA**, Sarmiento 2255, Capital, el sábado 1° y domingo 2, **"MASH"**, de Robert Altman; el lunes 3, **"Alien, el octavo pasajero"**, de Ridley Scott; el miércoles 5, **"La historia de Adela H"**, de Francois Truffaut; el jueves 6, **"Todos los hombres del presidente"**; el viernes 7, **"Ifigenia"**, de Michael Cacoyannis y sábado 8 y domingo 9 **"Estados alterados"** de Ken Russel.

★ Hasta el **próximo 5** de enero permanecerá abierta, en el **Centro Cultural Islas Malvinas**, Florida 753, Capital, una exposición de **artesanías tradicionales argentinas.**

★ El **Taller Literario** para adultos que coordina la profesora **Marta Braier** informa que incorporará nuevos grupos durante el verano para los cursos de **Poesía, Narrativa y Crítica literaria.**

USTED Y LOS ASTROS

ACUARIO
(21 de enero al 19 de febrero)
Se confirma plan de trabajo, obre sin temor. En amor, sepa esperar el momento. Colabore con familiares en tareas.

PISCIS
(20 de febrero al 20 de marzo)
No permita retrasos en asunto de trabajo bien encaminado. En amor, encuentro esperado. Se aclara situación familiar.

ARIES
(21 de marzo al 20 de abril)
Buena oportunidad en su trabajo, sepa aprovecharla. En amor, se confirma presentimiento. Active plan familiar.

TAURO
(21 de abril al 22 de mayo)
Es el momento de poner en práctica plan de trabajo, apoyo de compañeros. En amor, todo igual. Vigile la salud.

GEMINIS
(23 de mayo al 21 de junio)
No se desanime ante aparente fracaso en plan de trabajo, llega solución. En amor, todo continúa bien. Noticias.

CANCER
(22 de junio al 21 de julio)
Posibilidad de nuevas tareas, pero no abandone las actuales. En amor, encuentro feliz. Colabore en plan familiar.

LEO
(22 de julio al 21 de agosto)
Se aclara asunto de trabajo, pero no deje nada librado al azar. En amor, gratos momentos. Buen momento con amigos.

VIRGO
(22 de agosto al 22 de setiembre)
Se confirma asunto de trabajo, las ganancias más adelante. En amor, imprevista situación, prudencia. Noticia feliz.

LIBRA
(23 de setiembre al 22 de octubre)
Carta o noticia relacionada con asunto de trabajo. En amor, se confirma buen presentimiento. Alegría familiar.

ESCORPIO
(23 de octubre al 21 de noviembre)
Es el momento de activar plan de trabajo. En amor, analice sus inconvenientes y verá la solución. Noticia feliz.

SAGITARIO
(22 de noviembre al 21 de diciembre)
Asunto de trabajo toma un giro imprevisto, obre sin temor. En amor, buenos momentos. Colabore con familiares en plan.

CAPRICORNIO
(22 de diciembre al 20 de enero)
Cambio en asunto de trabajo, de usted depende que resulte favorable. En amor, buenos momentos. Encuentro feliz.

EN NECOCHEA, LA FIESTA DEL NIÑO

Del 2 al 7 de enero próximo se realizará en la ciudad de **Necochea** una nueva edición del tradicional **Festival de Espectáculos para Niños.** Como en anteriores ocasiones, se ofrecerán variados programas para los chicos, con entrada libre y gratuita.

Simultáneamente, en diversos puntos de la ciudad —zona céntrica y playas— se cumplirán competencias y juegos deportivos, encuentros poéticos, narraciones de cuentos además de veladas familiares en el Anfiteatro del parque, concursos de manchas y sesiones de actividades expresivas, que incluyen expresión corporal, gimnasia jazz y juegos recreativos, entre otros.

Como novedad, en la edición de este año se ha proyectado realizar el clásico desfile de carrozas en dos oportunidades: en la apertura y el cierre del evento. **Esta muestra, que tiene carácter competitivo, contará con la participación de escuelas, asociaciones cooperadoras de instituciones benéficas, culturales y deportivas y otros sectores de la vida comunitaria de Necochea.**

Los espectáculos que se presentarán han sido seleccionadas por la Comisión Organizadora del Festival luego de un profundo trabajo de evaluación de méritos y antecedentes. No obstante, limitaciones de carácter presupuestario han determinado, por su parte, la inserción de claúsulas con respecto al número de integrantes de cada elenco. De todos modos, ello no ha de conspirar en la calidad de un Festival de bien merecidos y justificados antecedentes artísticos y culturales, avalado por una trayectoria de varios años de inobjetable trayectoria.

INTENSA ACTIVIDAD CUMPLIRA TEATRO DEL PASEO EN GESELL

Diversos espectáculos se presentarán durante la actual temporada estival en el **Teatro del Paseo de Villa Gesell,** Avenida 3, entre Paseos **105 y 106**, de esa atractiva ciudad balnearia.

El programa previsto para enero incluye: **"Pido gancho"**, de Máximo Soto, con conducción de Antonio Rodríguez de Anca y la actuación de **Norma Darienzo y Pepe Mariani,** los jueves, viernes y domingos a las 22 y los sábados a las 22 y 23.30; **"La Valija"**, de **Julio Mauricio,** interpretada por **Norma Darienzo, Carlos Pereyra** y **Pepe Mariani,** dirigida por **Antonio Rodríguez de Anca,** los martes y miércoles a las 22; **"Hablemos a calzón quitado"**, de Guillermo Gentile, dirección de Héctor Kohan y la participación de **Adrián Blanco, Eduardo Grosso** y el propio **Kohan,** de martes a viernes a las 23.30.

Además de martes a domingo a las 19.30 se ofrecerá el espectáculo infantil **"¿Quién es Había una vez?"**, comedia con música y canciones de **Liliana Rizzo.** Con elementos escenográficos y vestuario de **Silvia Lojko** y **Silvia Copello,** música compuesta por **Jorge Paulsen,** son sus intérpretes **Ezequiel Bogho, Marcelo Calier** y la propia autora.

● **JUNTOS**

El conjunto folklórico **"Los Chalchaleros"**, la actriz y cantante **Lolita Torres, Zamba Quipildor, "Los Zorzales", Ariel Ramírez, Jaime Torres** y su conjunto, son las figuras que se presentarán a partir del próximo 5 de enero en la Sala Roxy de Mar del Plata, en un espectáculo musical que se mantendrá en cartel hasta mediados de marzo próximo. Posteriormente el elenco emprenderá una extensa gira por diversos países de América latina.

TV PROGRAMA TV

17.30 (2) **LA ISLA DE GILLIGAN** - Serie
Bob Denver.
(7) **LOS ANGELES DE CHARLIE** - Serie
Kate Jackson, J.Smith. y Ch. Ladd.
18 (2) **LOS DOS MOSQUETEROS** - Serie
Peter Duel.
(9) **PAYASOTE Y PERIQUIN** - Infantil
L.Covini y H.Alvarez Rey.
(11) **LA HORA DE CAROZO Y NARIZOTA** - Infantil
Con el profesor "Gabinete"
(13) **LAS VEGAS** - serie
Robert Urich
18.30 (7) **REBELDE Y SOLITARIO** - Teleteatro
Raúl Taibo y Mariana Karr.
19 (2) **OCHO SON SUFICIENTES** - Serie
Dick van Patten.
(7) **LAS AVENTURAS DE B.J.** - Serie
Greg Evigan y el mono Bear.
(9) **DE 7 A 8** - Periodístico
B. Elizalde, C. Mascetti y S. Huberman
(11) **SI LO SABE CANTE** - Entretenimientos
Roberto Galán.
(13) **TODOS LOS DIAS, LA MISMA HISTORIA** - Teleteatro
Beatriz Taibo y Luis Medina Castro
20 (2) **SWITCH** - Serie
Robert Wagner.
(7) **LOS CIEN DIAS DE ANA** - Teleteatro
Andrea del Boca y Silvestre
(9) **RUMBO A LA FAMA** - Musical
Leonardo Simons
(11) **DE LO NUESTRO CON HUMOR** - Folklórico
Quique Dapiaggi.
(13) **BUENAS NOCHES ARGENTINA** - Periodístico
S. Villarruel y D. Mendoza.
21 (2) **LAS CALLES DE SAN FRANCISCO** - Serie
Karl Malden.
(7) **60 MINUTOS** - Periodístico
M.Larreta, E.A. Mancini y S. Martínez.
(9) **CASI UNA PAREJA** - Telecomedia
Emilio Disi y Dorys del Valle.
(11) **LA BOTICA DEL TANGO** - Musical
Eduardo Bergara Leuman.
(13) **UN HOMBRE COMO VOS** - Teleteatro
Claudio García Satur y María del Carmen Valenzuela.
22 (2) **STARSKY Y HUTCH** - Serie
(7) **DIEZ PARA LA AVENTURA**
"Golpe a la maffia", Robert Duvall
(9) **LOS EXCLUSIVOS DEL 9** - Cultural
"Espectacular de tango y folklore" Silvio Soldán y Rubén Bayon.
(11) **MATRIMONIOS Y ALGO MAS** - Telecomedia
Cristina del Valle y Fernando Siro.
(13) **EL MUNDO DEL ESPECTACULO**
"El tiempo feliz", Rock Hudson.
23 (2) **IRONSIDE** - Serie
Raymond Burr.
23.30 (11) **NOTICIAS A LA MEDIANOCHE** - Periodístico
A.Repetto - E. Landi
24 (2) **ARCHIVO CONFIDENCIAL** - Serie
James Garner.
(7) **LA GENTE** - Periodístico
Augusto Bonardo
(9) **CONOCIENDO BUENOS AIRES**
Adolfo Jasca
(13) **SEPTIMA EDICION** - Periodístico
R. Pousa y J. Jacobson.
0.05 (9) **GRANDES OLVIDADOS**
Indio Apachaca
0.10 (9) **DIOS ES MI DESCANSO** - Religioso
0.30 (11) **TRASNOCHE CON JULIO LAGOS** - Periodístico
Julio Lagos.
(13) **TRASNOCHE**
Primera sección: "El coleccionista de monstros", Tommy Kirk. Segunda sección: "Cowboy en Africa", Chuk Connors, serie. Tercera sección: "Viaje a lo desconocido", serie.

SUS CARTAS ESTAN ECHADAS

♡	◊	♠	♡	◊	♣	♡	◊	♠	♣	◊	♠
V	E	C	I	X	D	A	I	O	E	T	N
♠	♣	♡	♣	◊	♡	♠	♡	♣	◊	♠	♣
F	S	J	C	O	E	I	C	A	Y	A	N
◊	♣	♡	◊	♠	♡	◊	♡	♠	◊	♠	◊
P	S	E	O	N	R	S	C	Z	I	A	B
♠	◊	♣	◊	♡	♠	♡	♡	♠	♣	◊	♠
E	L	A	E	A	N	V	N	S	R	I	I
♠	◊	♠	♡	♣	◊	♠	♣	◊	♠	♣	♠
M	A	I	O	M	J	S	A	E	M	S	O

En estos 60 naipes se encuentra encerrado un mensaje para usted. Acaso se trata de un augurio o de una advertencia que no deberá desestimar. Para dar con el mensaje que corresponda al lector, éste debe proceder de la siguiente manera: si su nacimiento se ha registrado entre los días 5 y 11 (no importa el mes) elegirá PICAS; si se ha producido entre los días 12 y 19, TREBOL; si lo fue entre los días 20 y 27, DIAMANTE, y finalmente, si su advenimiento al mundo aconteció entre los días 28 y 4, su palo será CORAZONES. Una por su orden leyéndolas de izquierda a derecha, las letras que llevan las cartas correspondientes a la fecha en que nació y escríbalas. Así obtendrá el mensaje.

MALARIA EN ROMA: "CINECITTA" CAE BAJO EL MARTILLO DEL REMATADOR

ROMA, 30 (DPA).— Unas 800 veces golpeará el subastador con el martillo sobre la mesa para rematar un "trozo de historia cinematográfica italiana". El escenario de la subasta es "Cinecittá", la ciudad del cine, en las afueras de Roma. En una atmósfera de recuerdos y feria de antigüedades se subastan ahora más de 20.000 piezas que ayudaron en el transcurso de los años a dar aire de realidad a sueños de celuloide.

En los lejanos años '30, los hermanos Cimino comenzaron a llenar su almacén con muebles, cuadros, alfombras y joyas falsas y auténticas. Su lema "comprar" fue muy provechoso para la economía cinematográfica italiana. El cúmulo de antigüedades de varias generaciones de la familia Cimino se hizo indispensable para todas las producciones fílmicas rodadas en "Cinecittá".

Costos de mantenimiento demasiado elevados y la amenaza de desahucio de los cuatro grandes almacenes pusieron fin en 1982 a este histórico idilio. Los herederos de los Cimino se vieron obligados a deshacerse del inventario. Desde el pasado 15 de noviembre la divisa es "venderlo todo a cualquier precio".

La subasta atrae a especialistas interesados de toda Europa que contribuyen a que algunos precios, por ejemplo mil dólares por un cuadro de un paisaje en estilo holandés —por desgracia una falsificación histórica— sean considerados por algunos como excesivamente elevados.

EXITO EN PARIS DE UN FILME ITALIANO

PARIS, 30 (ANSA).— "Identificación de una mujer" de **Michelangelo Antonioni,** gran premio del **35° Festival de Cannes,** se ha transformado en un gran éxito en la capital francesa. En tres semanas lo vieron **200.000 espectadores,** lo que, según los entendidos, es el signo de que el filme tiene gran atractivo.

También en la prensa y en la crítica se ha advertido muestras del consenso con que **"Identificación de una mujer"** fue acogido. "Un filme admirable que merece ser visto más de una vez...

A cada nueva proyección se advierte la riqueza de un autor que, como los más grandes, sabe imponer su universo", escribió **"France Soir".**

Por su parte, **"L'express"** dice: "Antonioni encuentra su inspiración en los años '60 y lo lleva a un grado de perfección".

LA LOCURA DE LOS PARCHIS

Para el **6 de enero** próximo, **Día de Reyes**, está fijado el estreno de la última película protagonizada por **Los Parchís**, el grupo de chicos que con sus canciones, su simpatía y su desparpajo ha conquistado el corazón de los niños argentinos.

El título de esta nueva producción es Las locuras de Parchís, dirigida también por **Javier Aguirre.**

En Las locuras de Parchís nos encontraremos nuevamente con los personajes que conocimos en las anteriores películas del grupo: el gordo **Carlitos**, inseparable amigo de **Los Parchís; don Matías**, el querido profesor, y el aborrecido **don Atilio**, destinatario de las más locas travesuras. Y esta vez aparece un nuevo personaje, **Vicky**, la hija de don Atilio, que se une a **Los Parchís** para acompañarlos en sus últimas aventuras.

El filme comienza cuando los muchachos, recién llegados de Disneylandia, se aprestan a recomenzar sus estudios. En la escuela se encuentran con una nueva compañera que no es otra que la hija de don Atilio, con quien terminan siendo entrañables camaradas.

Junto a **Tino, Yolanda, David, Gemma y Frank**, integrantes del conjunto, interviene un elenco en el que figuran **Rodrigo Valdecantos, Manuel Alexandre, Ricardo Merino, Irene Daina, Eva Celdrán, Antonio Gamero y el simpático perro Superman.**

Con la alegría de siempre, con nuevas aventuras y nuevas canciones, Las locuras de Parchís será un insustituible regalo de Reyes para los niños y un motivo de satisfacción para todos los adultos que aman a la infancia. El estreno de Las locuras de Parchís se realizará en los cines Sarmiento, Callao, Gran Norte y simultáneos.

● **ENCUENTROS**

Continúa en el cine Studio, en su cuarta semana de éxito, la "experiencia mística" del laureado Spielberg, la "Edición especial de Encuentros Cercanos del Tercer Tipo", protagonizada por **Richard Dreyfuss, Francois Truffaut, Teri Garr, Melinda Dillon y Cary Guffey.** Con música a cargo de **John Williams**, la "Edición especial de Encuentros Cercanos del Tercer Tipo" explora el misterio del contacto directo con seres extraterrestres.

DESMIENTEN PROXIMO FIN DE DAVID NIVEN

LONDRES, 30 (AP).— La esposa del actor David Niven desmintió rumores que circulaban **sobre la inminente muerte del artista y dijo que son "enormemente exagerados".**

El diario "Daily Mirror" dice que la esposa del actor, Hjordis, sostuvo en una conversación telefónica desde Gstaad, Suiza, que su esposo de 72 años **"tiene problemas, no es cáncer o un ataque cardíaco como dice la gente".**

"Es una cosa muscular leve, **que le entorpece el habla y lo cansa al caminar y escribir como le gustaría.** Tiene que descansar después de las comidas para recargar sus baterías, pero en realidad está bien", dijo, según el diario.

El columnista del periódico sostiene que Niven está irritado por **"todos los chismes"** sobre su salud y señala que su esposa dijo que "se vuelve aburrido que todos le pregunten cómo está.

PALABRAS CRUZADAS

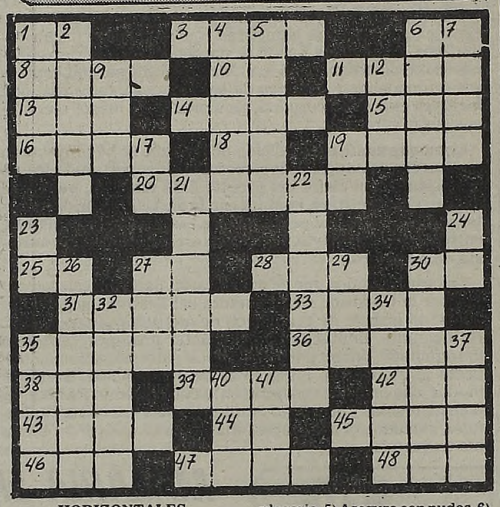

HORIZONTALES

1) Prefijo. 3) Nombre de la antigua Persia. 6) Letra del alfabeto griego. 8) Engaño, fraude. 10) Dentro. 11) Honor que se adquiere o gana. 13) Raza de Filipinas. 14) Indigo. 15) Movimiento de las aguas. 16) Del verbo oír. 18) Preposición. 19) Perciban por los ojos. 20) Estado de México. 25) Pronombre personal. 27) Nota musical. 28) Distraída. 30) Artículo femenino. 31) Atascarse. 33) Isla del Mediterráneo. 35) Madera muy negra. 36) Rápida, precipitada. 38) Otorgar. 39) Limpio, puro. 42) Héroe español, casi fabuloso por sus proezas. 43) Alero del tejado. 44) Voz del toro y de la vaca. 45) Niño pequeño. 46) Número. 47) Jugo. 48) Río de Suiza.

VERTICALES

1) Lo contrario al amor. 2) El despojo del enemigo. 4) Hacen plegaria. 5) Aseguro con nudos. 6) Quitar la cáscara. 7) Recogen las velas. 9) Hogar. 12) Corta con los dientes. 17) El primero en todo. 19) Se dirige a un lugar. 21) Célebre ópera de Weber. 22) El que hace o arma las redes. 23) Poéticamente, donde. 24) Sexta nota musical. 26) Pez con el cuerpo en forma de lanzadera. 27) Aguardiente. 29) Costado de un ejército. 30) Sagaz, advertido, fem. 32) Parte del peso que se rebaja en la mercadería, por envoltura, pl. 34) Examina el fondo del mar. 35) Años que se tienen desde el nacimiento. 37) Río del Este de Prusia. 40) Ave corredora de Australia. 41) Voz onomatopéyica del tambor.

(La solución mañana)

G	A	S	T	R	O	M	E	L	I	C	O	
A	M	A	R	O				L	O	B	O	S
R	E	M	I		I	O		S	I	L	I	
G		U		A	R	T	O		D		F	
A	T	R	I	L		A	D	M	I	R	E	
N	E	A		T	I	R	O		O	I	R	
T	U	I	T	A			N	O	S	T	O	
A	R		E	N	A	N	T	E		M	S	
	G	O	R	E	L		O		S	I		
P	I	O	R	R	E	A		A	R	C	O	
O	C		A	O	R	T	A	S		O	S	
R	O	E	L		A	A		O	I	S	O	

(Solución del problema anterior)

ACTOR ARGENTINO, EN VIAJE A BRASIL

El actor Carlos Cuevas, que trabajó durante varias temporadas en la revista porteña, incluso con la famosa vedette Nélida Roca, viajará a Brasil, según informaron sus allegados, donde fue contratado para realizar varios espectáculos de su especialidad.

Cuevas fue despedido por un nutrido núcleo de amigos que lo acompañaron durante muchos años de actividad por los escenarios de la calle Corrientes donde llegó a actuar en compañía de famosos como Stray, Castrito y otros no menos notables que brillaron con las luminarias y en marquesinas de salas renombradas

No se informó en qué teatro actuará, aunque los contratos que lo llevan a la ciudad carioca hablan de presentaciones de elevado rango artístico en diversos géneros.

CAPAL
PRESENTA LOS EXITOS DE UN NUEVO AÑO!
DE LUNES A VIERNES A LAS 14.00
VERONICA CASTRO es VERONICA
La historia que atrapó a Buenos Aires, con German Kraus y Jorge Martínez en nuevos y apasionantes capítulos.

DESDE EL LUNES 3
TODOS LOS DIAS A LAS 15.00
ARNALDO ANDRE
y un gran elenco en
AMOR GITANO
de Delia González Márquez
El drama de una raza en la lucha de sentimientos más fiel, rebelde y humana.

DESDE EL MARTES 4
TODOS LOS MARTES A LAS 21.00
FUTBOL DE LA AFA en PROYECCION 86
DIRECTO DESDE VELEZ
El mayor torneo de la temporada con relatos de Horacio Aiello
CAPAL

LA MEJOR PELICULA DE BRUCE LEE
EL JUEGO DE LA MUERTE
PROH. MEN. 18 AÑOS
HOY EXCLUSIVAMENTE TROCADERO
LAVALLE 820

SENSUALIDAD Y EROTISMO
PROH. 18
REPORTAJE a las COLEGIALAS
En el programa: "KAMASUTRA" EL ARTE DE AMAR
5ª semana SELECT LAVALLE
MAJESTIC - CONTINENTAL
GRAN SAN JUAN - STO. CABRAL (C. de Mayo)
MONUMENTAL (Moreno) - G. ALSINA (V. Alsina)
ASTRO (La Plata)

UNA EXPLOSION DE JUVENTUD! MENUDO ESTA LLEGANDO A LA ARGENTINA.
UNA EXPLOSION DE JUVENTUD! MENUDO ESTA LLEGANDO A LA ARGENTINA.
UNA EXPLOSION DE JUVENTUD! MENUDO ESTA LLEGANDO A LA ARGENTINA.
UNA EXPLOSION DE JUVENTUD! MENUDO ESTA LLEGANDO A LA ARGENTINA.
UNA EXPLOSION DE JUVENTUD! MENUDO ESTA LLEGANDO A LA ARGENTINA.

GUIA DE CINES Y TEATROS ★ GUIA DE CINES Y TEATROS ★ GUIA DE CINES Y TEATROS

TEATROS

★ **BUENOS AIRES. Rodríguez Peña 407.** Al estilo inconfundible de BURLESQUE, presentamos la impactante sexy revista: "GATITAS DE KABARET". Un espectáculo de desnudo al estilo de las grandes revistas europeas. Diariamente desde las 15. Vier. hasta la 0.30. Sáb. de 18 a 2. Refrigeración. P.m.18.

★ **FLORIDA. Florida 165. 30-5360.** Cont. de lunes a jueves de 13 a 22. Viernes de 13 a 23. Sábados de 18.30 a 1.30. FLORIDA SEXY REVISTA. Brillante sexy revista, con renovado elenco. P.m.18.

★ **KARINA. Corrientes 636. 40-1808.** Cont. de 20 a 24: Cía de STRIP-TEASE, con Analía Roy y sexy vedettes. P.m.18. De 0.30 a 4. "Show internacional". Dir. A. Elizalde.

★ **LOLA MEMBRIVES. Corrienes 1280. 35-2108.** Pinky presenta a Raúl Lavié, Jovita Luna y gran elenco en
ANNIE
Dir. Musical: Mike Ribas. Dir. Gral. Wilfredo Ferrán. Martes a jueves a las 21. Viernes y sábados a las 20 y 23. Domingos a las 17 y 20. Mes debut 50% de desc. Loc. en vta.

★ **MAIPO. Esmeralda 443. 392-4882.** Martes a domingos a las 21 y 23. La obra de Hugo Moser:
VAMOS A VOTAR
Con Julio de Grazia, Beatriz Bonnet, Juan Carlos Thorry, Arturo Maly, Ricardo Lavié, Reina Reech, Ricardo Dupont y Vicky Buchino. Dir. Hugo Moser. Loc. en vta.

★ **PARADISE. Corrientes 827.** Cont. de lunes a domingos de 20 a 4. La revista sexy del desnudo: "STRIP TOTAL". Con las mujeres más excitantes de Buenos Aires.

★ **TABARIS. Corrientes 831. 392-8509.** 5 UNICAS SEMANAS. VICTOR LAPLACE y NORBERTO DIAZ en:
EL CRUCE SOBRE EL NIAGARA
(hacia la libertad)
La obra de Alfonso Alegría. Dir. Omar Grasso. Miér. a vier. a las 22. Sáb. a las 21 y 23. Dgos. a las 21. Miér. y juev. días pop. Loc. en vta.

CINES

★ **ADAN 1. Corrientes 959. 393-6115.** A las 13, 15.30, 18, 20.30 y 22.55:
EL CAMPEON
P.m.14. Con Jon Voight y Faye Dunaway. A las 15.10, 17.40, 20.10 y 22.40: Notic.

★ **ADAN 2. Corrientes 959. 393-5034.** A las 13.30, 16.25, 19.25 y 22.25:
RAGTIME
P.m.18. Un filme de Lino de Laurentiis. A las 16.10, 19.5 y 22.5: Notic.

★ **ALFA. Lavalle 842. 392-1114.** A las 13.10, 15.30, 18, 20.30 y 23:
E.T.
EL EXTRATERRESTRE
S.r. Un filme de Steven Spielberg. A las 13, 15.15, 17.35, 20.5 y 22.40: Notic. Sáb. trasn. 1.15.

★ **ALFIL. Corrientes 1753. 40-7575.** A las 15, 17, 19, 21, 23 y sáb. trasn. 1: THE BEATLES EN CONCIERTO. S.r. 16.40, 18.40, 20.40 y 22.40: Notic.

★ **AMBASSADOR. Lavalle 777. 392-9700.** A las 13, 15, 17, 19, 21.5 y 23.15:
EL PELOTON CHIFLADO
P.m.14. Con Bill Murray. A las 14.40, 16.40, 18.40, 20.45 y 22.55: Notic. Sáb. trasn. 1.5.

★ **AMERICA. Callao 1057. 41-3818.** A las 12.40, 15, 17.35, 20.15 y 22.55:
ANNIE
S.r. Con Aileen Kinn, Albert Finney y Ann Reinking. Dir. John Huston. A las 17.15, 19.50 y 22.30: Notic. Sáb. trasn. 1.30.

★ **ARIZONA. Lavalle 727. 392-6967.** Cont. 13.30, 16.45, 20 y 23.15:
UNA ESPOSA INFIEL
15, 18.15 y 21.30:
INTIMIDADES DE UNA PAREJA VIRGEN
P.m.18. Sáb. trasn. 1.20: Una esposa infiel.

★ **ATLAS. Lavalle 869. 392-1936.** A las 12.40, 14.55, 17.35, 20.15 y 22.55: ANNIE. S.r. 17.10, 19.50 y 22.30; Notic. Sáb. trasn. 1.35.

★ **ATLAS RECOLETA. Guido 1952. 801-2006.** A las 14.35, 16.40, 18.50, 21 y 23.10: EL PELOTON CHIFLADO. P.m.14. 16.20, 18.30, 20.40 y 22.50: Notic. Sáb. trasn. 1.10.

★ **AVENIDA. Avda. de Mayo 675.** Cont. 13, 16.40 y 20.30: Las adolescentes; 11, 14.30, 18.20 y 22: El exorcista.

★ **BIARRITZ. Suipacha 482. 392-0356.** A las 13, 16, 19.10 y 22.20: LOS UNOS Y LOS OTROS. S.r. 15.40, 18.50 y 22: Notic. Sáb. trasn.

★ **BROADWAY. Corrientes 1155. 35-2345.** A las 13.55, 17.45 y 21.40:
LAWRENCE DE ARABIA
S.r. A las 17.25 y 21.20: Notic. Sáb. trasn. 1.10.

★ **CALLAO. Callao 27. 40-1898.** A las 15.15, 17.15, 19.15, 21.15 y 23.15: EL VENGADOR ANONIMO II. P.m.14. 14.15, 16.45, 18.45, 20.45 y 22.45: Notic. Sáb. trasn. 1.20.

★ **CAPITOL. Santa Fe 1848. 44-2379.** A las 14.15, 16.30, 18.45, 21 y 23.15: ¿DONDE ESTA EL DOCTOR? P.m.14. 16, 18.15, 20.30 y 22.45: Notic. Sáb. trasn. 1.20.

★ **CERVANTES. Belgrano 1820. 38-2698.** Cont. 15.45, 19.20 y 23: LA LAGUNA AZUL: 14, 17.25 y 21: QUIEN ENCUENTRA UN AMIGO, ENCUENTRA UN TESORO. P.m.14.

★ **CINEMA UNO. Suipacha 460. 392-1112.** A las 12.45, 14.35, 16.40, 18.50, 21 y 23.15:
LA LAGUNA AZUL
P.m.14. Con Brooke Shields y Christopher Atkins. A las 14.20, 16.15, 18.25, 20.35 y 22.50: Notic. Sáb. trasn. 1.30.

★ **CINEMATECA ARGENTINA. Sarmiento 2255. 48-2170.** A las 18, 20 y 22: La quiero con locura. Dir. Claude Miller. Con Gerard Depardieu y Miou Miou. P.m.18.

★ **CONCORDE. Lavalle 925. 35-1850.** A las 12.50, 14.45, 16.40, 18.45, 20.55 y 23.10:
SOLOS EN LA MADRUGADA
P.m.18. A las 18.35, 20.40 y 22.50: Notic. Sáb. trasn. 1.30.

★ **COSMOS 70. C'tes 2046. 49-0862.** A las 13.35, 15.25, 17.20, 19.15, 21.10 y 23.10:
SOLOS EN LA MADRUGADA
P.m.18. Con José Sacristán y Fiorella Faltoyano. Dir. José Luis Garci.

★ **ELECTRIC. Lavalle 836. 392-1846.** Cont. desde las 13: LA TENTACION DESNUDA; LA BESTIA DESNUDA; FURIA EN LA ISLA. P.m.18. Sáb. trasn.

★ **EMPIRE. H. Yrigoyen 1934. 47-8770.** Cont. 17.20 y 22.10: EL PADRINO. 15.10 y 20.10: LAS CUATRO ESTACIONES. P.m.14.

★ **GAUMONT. Rivadavia 1635. 40-3050.** A las 14.10, 17, 20 y 22.50: ANNIE. S.r. 16.30, 19.30 y 22.30: Notic.

★ **GRAN REX. C'tes 857. 392-8000.** REFRIGERACION. A las 13, 14.40, 16.45, 18.50, 21 y 23.15:
¿DONDE ESTA EL DOCTOR?
P.m.14. Con Michael McKean, Sean Young, Harry Deab Stanton y Patrick McNee. Dir. Garry Marshall. A las 16.25, 18.30, 20.40 y 22.50: Notic. Sáb. trasn. 1.30.

★ **GRAND SPLENDID. Santa Fe 1860. 44-0808.** A las 15.30, 18, 20.30, 23 y sáb. trasn. 1: EL BUENO Y LOS MALDITOS. P.m.18. 15, 17.30, 20 y 22.30: Notic.

★ **GRAN VICTORIA. Av. de Mayo 882. 34-1493.** Continuado de 8 a 3: Ciudad de las mujeres; Juguemos al amor; El mujeriego. P.m.18.

★ **IDEAL. Suipacha 378. 35-3300.** A las 14.35, 16.45, 18.35, 21.5, 23.15 y sáb. trasn. 1.10: MUERTE EN EL VALLE DE LOS FARAONES. P.m.18. 14.10, 16.20, 18.30, 20.40 y 22.50: Notic.

★ **IGUAZU. Lavalle 940. 393-9931.** A las 13.25, 15.35, 18, 20.30 y 23:
E.T.
EL EXTRATERRESTRE
Sr. Un filme de Steven Spielberg. A las 13.10, 17.40, 20.10 y 22.40: Notic. Sáb. trasn. 1.30.

★ **LARA. Av. de Mayo 1225. 38-6966.** Cont. 15.50, 19.20 y 22.50: La conquista de la Tierra; 14.15, 17.40 y 21.10: El cerebro. S.r. Sáb. trasn. 1.10: Led Zeppelin en La canción es la misma.

★ **LEOPOLDO LUGONES. Corrientes 1530. 46-8611.** A las 15, 17.30, 20 y 22.30: Monte de Venus. Dir. Rholf Thiele. Con Marisa Mell y Nicole Badal. Pl. $ 30.000. P.m.18. Aire acondicionado.

★ **LIBERTADOR. Ctes. 1334. 40-7443.** A las 14, 16.45, 19.40 y 22.35:
VICTOR-VICTORIA
P.m.18. Con Julie Andrews y James Gardner. A las 13.45, 16.25, 19.15 y 22.10: Notic. Sáb. trasn. 1.15.

★ **LOIRE. Corrientes 1524. 49-1900.** A las 13, 15.20, 17.50, 20.20 y 22.50:
FAMA
P.m.18. Un filme de Alan Parker. A las 15.10, 17.40, 20.10 y 22.40: Notic. Sáb. trasn. 1.15.

★ **LORANGE. Ctes. 1372. 45-7386.** A las 13, 14.50, 16.50, 18.55, 21.5 y 23.15:
SOLOS EN LA MADRUGADA
P.m.18. Un filme de José Luis Garci. A las 16.40, 18.45, 20.50 y 23: Notic. Sáb. trasn. 1.15.

★ **LORCA. Corrientes 1428. 40-5017.** A las 13.30, 15.20, 17.20, 19.20, 21.20 y 23.20:
CORONEL DELMIRO GOUVEIA
P.m.18. A las 15, 17, 19, 21 y 23: Notic.

★ **LORENA. Corrientes 1551. 46-7501.** A las 13.25, 15.45, 18.10, 20.35 y 23:
E.T.
EL EXTRATERRESTRE
S.r. Un filme de Steven Spielberg. A las 15.30, 17.55, 20.20 y 22.45: Notic. Sáb. trasn. 1.10.

★ **LOS ANGELES 1. Corrientes 1770. 40-3742.** A las 13, 14.40, 16, 18, 19.40, 21.20 y 22.50:
LOS ARISTOGATOS
S.r. Hablada en castellano. A las 14.30, 16.10, 17.50, 19.30, 21.10 y 22.40: Notic.

★ **LOS ANGELES 2. Corrientes 1770. 40-3742/45-2405.** A las 13.40, 15.30, 17.20, 19.10, 21 y 22.50:
CONDORMAN
S.r. Hablada en castellano. A las 13.30, 15.20, 17.10, 19, 20.50 y 22.40: Notic.

★ **LOSUAR. Corrientes 1743. 40-6100.** A las 13.30, 15.50, 18.15, 20.40 y 23.5:
E.T.
EL EXTRATERRESTRE
S.r Un filme de Steven Spielberg. A las 15.35, 18, 20.25 y 22.50: Notic. Sáb. trasn. 1.15.

★ **LUXOR. Lavalle 669. 392-3893.** A las 12.40, 16.55 y 21.5:
BEN HUR
S.r. Con Charlton Heston, Jack Hawrins y William Nyler. A las 12.30, 16.45 y 20.50: Notic. Sáb. trasn. 1.10.

★ **MAXI 1. Carlos Pellegrini 661. 35-8822.** A las 14.40, 17.20, 20 y 22.40: ERASE UNA VEZ EN HOLLYWOOD S.r. Con Frank Sinatra y Liza Minelli. A las 14.20, 17, 19.40 y 22.20: Notic.

★ **MAXI 2. Carlos Pellegrini 661. 35-8822.** A las 13, 15.30, 18, 20.30 y 23:
DONDE HAY CENIZAS...
P.m.18. Con Diane Keaton y Albert Finney. A las 15.10, 17.40, 20.10 y 22.40: Notic.

★ **METROPOLITAN 1. Corrientes 1343. 40-0816.** A las 13.30, 16, 18.20, 20.40, 23 y sáb. trasn. 1: EL BUENO Y LOS MALDITOS. P.m.18. 15.40, 18, 20.20 y 22.40: Notic.

★ **METROPOLITAN 2. Corrientes 1343. 40-1064.** A las 15.10, 17.10, 19.10, 21.10, 23.15 y sáb. trasn. 1: EL RIESGO DE LA AVENTURA. P.m.14. 16.50, 18.50, 20.50 y 22.50: Notic.

★ **MONUMENTAL. Lavalle 780. 393-8865.** A las 13, 15.25, 17.55, 20.30 y 22.55:
FIREFOX
S.r. Con Clint Eastwood. En Sistema Dolby Stéreo. A las 15.10, 17.40, 20.15 y 22.40: Notic. Sáb. trasn. 1.15.

★ **MULTICINE. Lavalle 750.** Cont. de 8.30 a 24. Sáb. y dgos. desde las 13. P.m.18: DRAGON CONTRA DRAGON; HAY QUE PARAR LA DELANTERA; EL PROFESOR EROTICO; LA CAMA EN LA PLAZA. Sáb. trasn.

★ **NORMANDIE. Lavalle 861. 392-1000.** A las 12.45, 14.35, 16.45, 18.55, 21.5 y 23.10: ERAN DIEZ INDIECITOS. P.m.14. 16.30, 18.35, 20.45 y 22.45: Notic. Sáb. trasn. 1.15.

★ **OCEAN. Lavalle 739. 392-1515.** A las 13, 15, 17, 19.5, 21.10 y 23.15:
SOCIOS
P.m.18. Con Ryan O'Neal y John Hurt. Dir. James Burrows. A las 14.35, 16.35, 18.40, 20.45 y 22.50: Notic. Sáb. trasn. 1.30.

★ **OPERA. Corrientes 860. 35-1335.** A las 13.25, 15.20, 17.15 y 19.15: y sábado trasn. 1.15: EL RIESGO DE LA AVENTURA. P.m.14. 13.5, 14.55, 16.50 y 18.50: Notic.

★ **PARAMOUNT. Lavalle 845. 392-9999.** A las 13.10, 15.15, 17.15, 19.15, 21.20 y 23.20:
ARDIENTE Y NAPOLITANO
P.m.14. Con Adriano Celentano y Claudia Mori. A las 14.55, 16.55, 18.55, 20.55 y 23: Notic. Sáb. trasn. 1.30.

★ **PARIS. Lavalle 769. 392-2016.** A las 13.20, 16.40, 19.55, 23.10 y Sáb. trasn. 1.10: LA HIENA INDOMABLE; 15, 18.20 y 21.35: BRUCE LEE, POLICIA INTERNACIONAL; 16.30, 19.45 y 23: Notic. P.m.14.

★ **PLAZA. Corrientes 939. 392-7577.** A las 13.40, 15.50, 18.15, 20.30 y 23: EL PROFESIONAL. P.m.14. 13.20, 15.30, 17.45, 20.10 y 22.40: Notic. Sab. trasn. 1.30.

★ **PREMIER. Corrientes 1565. 46-2113.** A las 13, 14.35, 16.15, 18.5, 19.45, 21.25 y 23.10:
LA VIDA DE EVA PERON
S.r. Un filme documental. Dir. Carlos Luis Serrano. A las 14.15, 15.55, 17.45, 19.25, 21 y 22.45: Notic.

★ **PETIT PREMIER. Corrientes 1565. 46-2113.** A las 15.30, 18, 20.30 y 23:
Z
P.m.18. Un filme de Costa-Gavras. Con Ives Montand, Irene Papas y Jean Louis Trintignant.

★ **REAL. Esmeralda 425. 392-3600.** A las 14.40, 17.10, 19.40 y 22.10: EL GATO CON BOTAS EN EL OESTE; 13.30, 16, 18.30 y 21: LAS AVENTURAS DEL OSITO PANDA. Notic. S.r.

★ **SALA UNO. B. Sur Mer 549. 88-9420.** A las 15 y 16.30: LA MAGIA DEL CIRCO DE MOSCU. S.r. 18, 20.25 y 22.50: TIENDA DE LOS MILAGROS. P.m.18. 16.20, 17.50, 20.10 y 22.40. Notic. Sáb. trasn. 0.45.

★ **SANTA FE I. Santa Fe 1947. 44-8980.** A las 13.30, 15.55, 18.20, 20.45 y 23.10:
E.T.
EL EXTRATERRESTRE
S.r. Un filme de Steven Spielberg. A las 13.20, 15.40, 18.5, 20.30 y 22.55: Notic. Sáb. trasn. 1.30.

★ **SANTA FE II. Santa Fe 1947. 44-8980.** A las 13, 15.15, 20.10 y 22.45:
FIREFOX
S.r. Con Clint Eastwood. A las 19.50 y 22.25: Notic. Sáb. trasn. 1.20.

★ **SARMIENTO. Lavalle 852. 392-3338.** A las 12.45, 14.35, 16.45, 18.55, 21.5 y 23.10: ROMANCE DE UN PIRATA. S.r. 16.30, 18.45, 20.45 y 22.45: Notic. Sáb. trasn. 1.15.

★ **SELECT LAVALLE. Lavalle 921. 35-0235.** Cont. 13.25, 16.20, 19.10 y 22: REPORTAJE A LAS COLEGIALAS. 14.50, 17.40, 20.30 y 23.20: KAMASUTRA. P.m.18. Sáb. trasn. 1: Reportaje a las colegialas.

★ **STUDIO. Santa Fe 2541. 821-5845.** A las 13.40, 15.40, 18.10, 20.30 y 22.50: EDICION ESPECIAL DE ENCUENTROS CERCANOS DEL TERCER TIPO. S.r. A las 18.10, 20.30 y 22.50: Notic. Sáb. trasn. 1.10: HAIR.

★ **SUIPACHA. Suipacha 442. 392-1195.** A las 13.20, 15.40, 18, 20.20, 22.40 y sáb. trasn. 0.45: ELLOS NO USAN SMOKING. P.m.18. 13.10, 15.25, 17.45, 20.5 y 22.25: Notic.

ALMAGRO

★ **BIOGRAFO UNO. Corrientes 4636.** Cont. 16.55 y 21: Ben Hur; 20.45: Notic. S.r.

★ **PALACIO DEL CINE. Rivadavia 3636. 982-4818.** Cont. 14.30, 18.25 y 22.25: La laguna azul; 16.15 y 20.10: Locos de remate. Notic. P.m.14.

★ **ROCA. Rivadavia 3753. 812-1517.** Cont. dde. las 14.30: Notic. Parejas amantes; El cantor de jazz. P.m.18.

BELGRANO

★ **CABILDO. Av. Cabildo 2347. 784-3852.** Cont. 15, 17, 19, 21, 23 y sáb. trasn. 1: El aeroplano más loco del munto. S.r.

★ **FANTASY. Cabildo 685. 771-0686.** A las 14.40, 16.30 y 18.20: Notic. y Los aristogatos. S.r. 20.10 y 22.35: La luna. P.m.18. Sáb. trasn. 1.15: All that jazz.

★ **G. SAVOY. Cabildo 2829. 781-6500.** Cont. 14.30, 16.25, 18.35, 20.45 y 23.5: Solos en la madrugada; 18.20, 20.30 y 22.40: Notic. P.m.18. Sáb. trasn. 1.15.

★ **LIDO. Av. Cabildo 3241.** Cont. 14.30, 18.30 y 22.30: Flash Gordon; 16.30 y 20.30: El pequeño lord. S.r.

★ **MIGNON. Juramento 2433. 784-3899.** Cont. 14.30, 16.35, 18.40, 20.50 y 22.55: Ardiente y napolitano; 16.15, 18.20, 20.25 y 22.35: Notic. P.m.14. Sáb. trasn.

BOEDO

★ **CUYO. Boedo 858. 97-6975.** Cont. 16, 19.35 y 23: El pelotón chiflado; 14.10, 17.45 y 21.15: Parece que fue ayer. Notic. P.m.14. Sáb. trasn.

★ **GRAN SAN JUAN. San Juan 3246. 97-4293.** Cont. Reportaje a las colegialas; Kamasutra; Ultraje en la cárcel de mujeres. P.m.18.

★ **LOS ANDES. Boedo 777. 97-4233.** Cont. 15.40, 19 y 22.20: Condorman; 14.15, 17.20 y 20.40: La espada en la piedra. S.r.

★ **N. PALACE. San Juan 2461. 941-1723.** Cont. 15.45 y 21.20: Ben Hur; 14 y 19.35: El cerebro. S.r. Sáb. trasn. 1.

CABALLITO

★ **MORENO. Rivadavia 5050. 90-4303.** Cont. 15.20, 19.5 y 23: El pelotón chiflado; 17 y 21: Parece que fue ayer. P.m.14.

COLEGIALES

★ **ARGOS. F. Lacroze 3455. 854-0673.** Cont. dde. las 15: Parejas amantes; El cantor de jazz. Notic. P.m.18.

★ **ATALAYA. Córdoba 4633. 773-0700.** Cont. 14.30, 18.30 y 22.30: Los cazadores del arca perdida; 16.30 y 20.30: Tiburón II. S.r.

★ **RIALTO. Córdoba 4287. 86-8764.** Cont. 14.50, 18.40 y 22.30: Romance de un pirata; 16.30 y 20.20: El expreso de Chicago. Notic. S.r. Sáb. trasn. 0.30.

FLORES

★ **CONTINENTAL. Carabobo 945. 631-2218.** Cont. 14.20, 17.10, 19.50 y 22.50: Reportaje a las colegialas; 15.40, 18.30 y 21.20: Kamasutra. P.m.18. Sáb. trasn.

★ **FENIX. Rivadavia 7802. 612-8858.** Cont. dde. las 14.30: Notic. El bueno y los malditos; Dos contra la ciudad. P.m.18.

★ **GRAN RIVADAVIA. Rivadavia 8636. 69-1356.** Cont. dde. las 14.50: Los cazadores del arca perdida; La conquista de la Tierra. S.r. Sáb. trasn. 0.30.

★ **GRAND PRIX. Gaona 3263. 59-2551.** Cont. 15.30, 19.10 y 22.45: Romance de un pirata; 17.30 y 21: Los muchachos del verano. S.r.

★ **PUEYRREDON. Av. Rivadavia 6871. 612-0389.** Cont. 18 y 22.30: Muerte en el valle de los faraones; 15.35 y 20.5: Muerte en el Nilo. P.m.18.

★ **SAN JOSE. Rivad. 7350. 611-5989.** Cont. dde. las 14: Boquitas pintadas; Aeromozas sensuales; Furia en la isla. P.m.18.

★ **SAN MARTIN. Av. Rivadavia 7060. 612-5416.** Cont. dde. las 13.30: Operación dragón gordo; Furia oriental. S.r. Sáb. trasn. 0.30.

LINIERS

★ **GRAN LINIERS. Avda. Gral. Paz 44.** Cont. 14, 16.10, 18.20, 20.30 y 22.45: E.T. El extraterrestre; 15.55, 18.10, 20.15 y 22.30: Notic. S.r.

★ **GRAN ODEON. Montiel 160. 641-7673.** Cont. 14.40, 18.30 y 22.30: Tiempo de revancha; 16.40 y 20.30: Un terceto muy peculiar. P.m.18.

★ **MARTIN FIERRO. Avda. Gral. Paz 47.** Cont. 15.35, 19 y 22.40: Solos en la madrugada; 14, 17.20 y 21: Manolo la Nuit. P.m.18.

MATADEROS

★ **ALBERDI. Juan B. Alberdi 6169. 68-0496.** Cont. 14.15, 18.15 y 22.20: Edición especial de encuentros cercanos del tercer tipo.; 16.30 y 20.30: Cactus Jack, el villano. S.r.

★ **EL PLATA. J. B. Alberdi 5751. 68-1118.** HOY no hay función. Desde el sábado 1º: Lawrence de Arabia.

★ **GRAN LUGANO. Murguiondo 4062. 601-3457.** Cont. dde. las 14.30; El profesional; 5 locos en Hong Kong. S.r.

ONCE

★ **LORIA. Rivadavia 3058. 87-1436.** Cont. 16.10, 19.40 y 23.10: El sexo y el amor; 14.15, 17.45 y 21.15: La tentación desnuda. P.m.18.

★ **MAJESTIC. Pueyrredón 230. 87-9636.** Cont. 14.10, 17.20, 20.10 y 23.35: Reportaje a las colegialas; 15.35, 18.40 y 21.50: Ultraje en la cárcel de mujeres. P.m.18. Sáb. trasn.

VILLA DEL PARQUE

★ **BERNASCONI. M. Sastre 3195. 50-6462.** Cont. 15.10, 18.45 y 22.20: Romance de un pirata; 16.55 y 20.30: Ojo por ojo... más o menos. S.r.

★ **PARQUE. Cuenca 3250. 50-4448.** Cont. dde. las 14.10: Fama; El año que viene a la misma hora. P.m.18.

VILLA DEVOTO

★ **ACONCAGUA. Av. Gral. Mosconi 3260. 571-5208.** Cont. dde. las 14.20: El festival de Tom y Jerry; Ben Hur. S.r.

VILLA URQUIZA

★ **25 DE MAYO. Triunvirato 4438. 51-1859.** Cont. 14.30, 18.35 y 22.30: Romance de un pirata; 16.35 y 20.30: Los muchachos del verano. S.r.

★ **GRAN URQUIZA. Bauness 2506. 51-2135.** Cont. 16, 19.20 y 22.40: Ardiente y napolitano; 14.30, 17.50 y 21.10: Viaje al centro de la Tierra. S.r. Sáb. trasn.

GRAN BUENOS AIRES

★ **AVELLANEDA. Colonial.** Mi amante, mi esposa y yo; Terror en la pensión de las colegialas; Juanitas nalgas de oro. P.m.18.
—**Gral. Roca.** Shaolín, la máquina de matar; La muerte llega arrastrándose; Los ases del kung-fu.
—**Maipú.** Firefox; Un superpolicía en Egipto. S.r.
—**San Martín.** El vengador anónimo II; Justicia para todos. P.m.18.

★ **BELLA VISTA. Gran Pacífico.** El pelotón chiflado; La competencia. P.m.14.

★ **CIUDAD DE SAN MIGUEL. Mayo.** Condorman; Abismo negro. S.r.
—**San Miguel.** Los unos y los otros; El destructor. S.r.

★ **CIUDADELA. Nvo. Ciudadela.** Las dulces amantes; Venga esta noche a dormir a casa; Infarto en la cama; Amantes fraternales. P.m.18.

★ **LA TABLADA. Martín Güemes.** El derecho de nacer; Vivos; Operación dragón gordo. S.r.

★ **LOMAS DE ZAMORA. Avenida.** Fama; Violación. P.m.18.
—**Español.** El pelotón chiflado; Papillón. P.m.14.
—**Gran Lomas.** Los aristogatos; La ciudadela de los Robinson. S.r.

★ **MORON. Achával.** Lo bueno, lo malo y lo feo; Piraña. S.r.
—**Morón.** Mad Max II; El exorcista. P.m.18.

★ **QUILMES. Cervantes.** Romance de un pirata; Los muchachos del verano. S.r.

★ **RAMOS MEJIA. Gran Belgrano.** Emmanuelle, amor en primera clase; La masajista llega a la ciudad. P.m.18.
—**San Martín.** Solos en la madrugada; La mujer es cosa de hombres. P.m.18.

★ **SAN ANTONIO DE PADUA. Gran Sarmiento.** Mad Max II; El exorcista. P.m.14.

★ **SAN MARTIN. Gran Plaza.** Fama; El padrino. P.m.18.

CRONICA, Edición de la Tarde. Registro de la Propiedad Intelectual Nº 188.180. Director: Ricardo Gangeme. Redacción, Administración y Publicidad: Azopardo y Garay. Teléfonos: 361-1001/1051.

ILLIA EN TERAPIA INTENSIVA

Medida Precautoria Debido a lo Avanzado de su Edad

CORDOBA, 30 (De nuestro corresponsal).— El ex presidente Arturo Illia fue operado de una úlcera de duodeno, y su traslado posterior a la sala de terapia intensiva dèl nosocomio donde está internado se debió a una medida precautoria por lo avanzado de su edad, según se informó.

El último parte médico oficial, proporcionado por el director y subdirector del hospital privado en donde el ex mandatario se encuentra internado desde hace días, doctores Enrique Vera Barrios y Pedro Barrios, respectivamente, fue formulado ayer por la noche.

El mismo consignó que el posoperatorio del dirigente radical "se desarrolla en forma normal hasta el momento (eran las 22.30), manteniéndose sus signos vitales estabilizados".

Otro parte médico, difundido en horas de la tarde de la víspera, consignó que Illia había sido "sometido a una intervención quirúrgica de urgencia", debido a "una complicación inesperada, que se presentó el mismo día de su alta hospitalaria", y que "fue convenientemente tratada".

Posteriormente una fuente inobjetable del mismo nosocomio informó que el ex presidente había sido operado de una úlcera de duodeno, de la que sufría ya hacía tiempo, y la complicación de último momento habría sido su estrangulación.

Un comunicado posterior a la misma intervención informó al mediodía de ayer que la misma se había debido a "una complicación abdominal", y que se efectuó "de urgencia".

En medios allegados a sus familiares y dirigentes de la Unión Cívica Radical se registró una gran preocupación por la salud del ex mandatario, y algunas fuentes dijeron que Illia sufrió una "sorpresiva obstrucción intestinal", pero no revelaron la causa de la dolencia.

Illia, de 82 años, fue internado la semana pasada y se le efectuaron cinco tomografías computadas, para determinar así las características de lo que, en un primer momento, se calificó de "cuadro cerebeloso de sintomatología difusa".

Posteriormente, se informó de una mejora en su estado y se anunció su alta, pero ésta fue postergada y permaneció internado.

El dirigente radical fue internado, en un primer momento, con síntomas de "agotamiento físico y mental", tras un período de intensa actividad durante el cual recorrió todo el país, para hablar en actos partidarios.

Hace dos días se informó que "tanto Illia como sus familiares habían expresado su voluntad de no dar a conocer la dolencia que lo afecta ni develar el diagnóstico ni el tratamiento" de la misma, aunque una fuente familiar reveló que su estado de salud era de "absoluta mejora con respecto al cuadro que presentaba al momento de ser internado", y que mantenía "un excelente estado anímico".

Illia, radicado en Crúz del Eje, lidera la "Línea Córdoba" del radicalismo, que hace poco se unió al Movimiento de Renovación y Cambio de la Unión Cívica Radical para apoyar la candidatura presidencial de Raúl Alfonsín.

El ex presidente es considerado un patriarca del radicalismo y hace poco tiempo se propició su elección como presidente del Comité Nacional del partido, pero él mismo rechazó la iniciativa.

REBAJARIA LISTA DE MEDICAMENTOS CON DESCUENTOS

Los medicamentos beneficiados con descuentos correspondientes a obras sociales podrían quedar restringidos a doscientos en total, si se aprueba una lista que en estos momentos tiene bajo estudio una comisión especial del Instituto Nacional de Obras Sociales (INOS).

Según trascendió en fuentes responsables, la comisión está presidida por el doctor Santiago Valdés, gerente general del INOS, entidad de la cual dependen 348 obras sociales de todo el país.

Si se aprueba la lista bajo estudio, conocida técnicamente como vademecum, podría ser declarada obligatoria para esas obras sociales, por lo cual los afiliados a dichas entidades, que en total suman más de seis millones, verían restringidas sus posibilidades tan solo a esos doscientos medicamentos.

Las fuentes consultadas dijeron que en ese caso, de utilizarse un producto no incluido en el vademecum, los afiliados tendrán que pagarlo a los precios comerciales corrientes.

Del total de 3.800 productos farmacéuticos de uso habitual que se encuentran autorizados en la Argentina, el listado que ahora se estudia alcanza a un 5%.

Según ha trascendido, una de las medidas colaterales que podría ser aplicada junto con el vademecum es la de establecer sanciones

ADEPA Y LA LIBERTAD: COMBATIR CON IDEAS

La Asociación de Entidades Periodísticas Argentinas (ADEPA) ratificó su decisión de "combatir con ideas, obras y propósitos por la vigencia de la libertad, por el ejercicio de la libertad, sin la cual sucumbe la paz

En su tradicional mensaje de fin de año, la entidad sostiene además que "en los días que transcurren el país sufre una de las pruebas que lo afirman para ser libre e independiente.

Parte del texto del mensaje es el siguiente:

"La Asociación de Entidades Periodísticas Argentinas (ADEPA), como cuerpo societario que alberga en su seno la expresión de la prensa libre del país, en presencia y en espíritu solidario, dirige su salutación confraternal de comienzos del nuevo año.

"Inspirada en los principios rectores de la nacionalidad forjada por periodistas, juristas y guerreros, ratifica en los días solemnes de conmemoración del nacimiento de Jesús de Nazaret, su voluntad inquebrantable de combatir con ideas, obras y propósitos, por la vigencia de la libertad, por el ejercicio de la libertad, sin la cual sucumbe la paz, se adormece hasta los límites de la esclavitud y se destruye la condición humana".

LLEGO LA AÑORADA LLUVIA PARA DARNOS UN RESPIRO

La ciudad de Buenos Aires amaneció hoy bajo la lluvia y con una temperatura que a las 8 llegó a 21°, un nivel añorado en los últimos días y que parece dar un respiro a todos sus habitantes que vienen de soportar varias jornadas de intenso calor. Este descenso se debió a que sopló viento del sudeste con una intensidad de 17 kph.

Si bien por un lado el viento trajo alivio al hacer descender las marcas termométricas, por otro se suscitaron los clásicos inconvenientes que genera en la ribera. Como ya es común, las calles del barrio de La Boca se vieron prontamente anegadas, dificultando el normal desplazamiento del tránsito en la zona.

La lluvia caída desde las cero horas alcanzó en el observatorio del Servicio Meteorológico Nacional una marca de 9,9 milímetros, pero corresponde hacer la salvedad de que fueron numerosos los lugares del conurbano en los que la precipitación fue mayor.

En ezeiza, por ejemplo, los fuertes chaparrones que cayeron antes de las 7 dificultaron la entrada y salida de aviones, que debieron operar por instrumental, ya que los márgenes de visual se vieron drásticamente reducidos.

La autopista Ricchieri vio entorpecida la circulación de vehículos en dos sectores. El primero a la altura de Villa Lugano y el restante cerca de Villa Celina. En ambos casos se generaron grandes congestiones de vehículos, ya que solo se pudo utilizar uno de los carriles y ello con grandes precauciones. El fenómeno afectó tanto al tránsito que iba hacia la Capital Federal como al que marchaba hacia Ezeiza.

El pronóstico para las próximas horas, proporcionado por el Servicio Meteorológico Nacional, prevé todavía chaparrones y tormentas eléctricas, con leve descenso de la temperatura. Los vientos, leves, irán rotando del sudeste al este y se espera una máxima de 29°, muy inferior a las de los últimos días, que superaron ampliamente los 30. Para mañana se anticipa que el tiempo irá mejorando.

ECONOMIA DARIA A CONOCER HOY EL "PAQUETE DE NAVIDAD"

Coincidentemente con la firma en Estados Unidos del crédito-puente, el Ministerio de Economía dará a conocer, a través de un comunicado oficial, una serie de decisiones entre las que se contarían la elevación de las tasas de interés reguladas y una rebaja de las retenciones a las exportaciones de trigo.

Originalmente programado como un mensaje por radio y televisión a todo el país que debía difundirse ayer, los anuncios del ministro Jorge Wehbe fueron perdiendo volumen y expectativa desde fines de la semana pasada, para convertirse primero en una eventual conferencia de prensa y, finalmente, según se indicó, en un simple comunicado que se daría a conocer hoy, en horas de la tarde.

Esta degradación cualitativa se habría fundamentado en las marchas y contramarchas registradas en las negociaciones externas y en la falta de definición en muchas medidas internas —particularmente financieras—, además del adelantamiento de otras cuestiones, tales como la referida a salarios y a la indexación de créditos hipotecarios para la vivienda.

Todo esto debía, originalmente, conformar lo que se dio en llamar, a principios de mes, el "paquete de Navidad", ahora divulgado solo parcialmente y por entregas.

TIEMPO

MAXIMA: A las 12 horas

26°9

MINIMA: 21° a las 8.10 hs. Humedad: 71%. **Pronóstico:** Caluroso y húmedo. Nubosidad variable, chaparrones aislados.

- NUEVA CRISIS CONYUGAL DE LA TRAVERSO
- ELSA DANIEL FUE ECHADA POR DON BERGARA
- CORCHITO EROTICO HIZO SAPO EN LA PLATA
- ESCANDALO "MALDITO" EN CICLO DE LARREA

Entró en crisis el matrimonio entre Susana Traverso, la ex vitivinícola, y el productor Nico Mecozzi. **No es la primera vez** que esto sucede, pero después de la última reconciliación habían expresado que **la armonía iría a reinar siempre. Se nota que no se pudo.**

● ESCISION

Aguda escisión se provocó en "La Botica del Tango" cuando Bergara Leumann, **el circunferencial, decidió no contar más** con Elsa Daniel, **la que está depresiva.** Es **la segunda** oportunidad en que doña Elsa sale de un programa en los últimos meses. La causa de don Bergara estribaría en **negativa** de la señora Daniel en **memorizar** letras que **le había encomendado, ¿Qué faenas conseguirá ahora la eterna ingenua?**

● EL "SAPO" DEL "CORCHITO"

El corchito erótico Verónica Castro hizo "**sapo**" total en canal de la Plata. Un poco como demostración de que ésta es telemisora "**paqueta**", doña "Vero" con el "Derecho de nacer", **totaliza marcas de 0,0, 0,4, 0,1, 0,5 y 0,8.** La prueba está en que apenas termina el teledramón charro y comienzan "Buscando novia a papá" y "La isla de Gilligan" **la audiencia sube 3,4, y hasta 7 puntos. ¡Qué calamidad, corchito!**

● LA HORA DE LA VERDAD

Fuerte entrevero como **hace tiempo no sucedía** en el video se suscitó en la víspera en ciclo conducido por Héctor Larrea, **el chupetinero.** Se citaron a varios "**malditos**" para discutir el tema "**vida privada de la farándula**". Se dijeron **tantas verdades** de propias bocas de los hacedores de noticias que alguien de la producción dijo: "**Tendríamos que contratarlos y "mataríamos".** Con decir que Mauro Viale, **comúnmente ácido,** debió **meter violín en bolsa** por la manera **contundente** con que hablaron los escribas **está todo expresado. ¡Patapúfete!**

● GOOD NIGHT, MISTER SHOW

En el inminente mes saldrá en Municipal el nuevo programa "**Buenas noches, señor espectáculo**" que contará con **la sapiencia** de Leo Vanés, **el memorista.** Evocará el pasado revisteril y sus luminarias. En la locución estará Cristina Madelaire, **tras largo tiempo de no ser escuchada.** La citada es cónyuge de Orlando Marconi y hubo **ecos de separación** en los últimos tiempos **no confirmados directamente.**

● A LA LUZ DE LA LUNA

Manducaje al aire libre con exquisiteces hubo en la fastuosa residencia de Lorenzo Spadone, uno de los empresarios de "Annie", con motivo de **llenos** que obtiene (ante el **asombro** de todos por la **competencia** de la vista de igual título). Lo extraño estuvo en que **nadie del elenco** participó del ágape pero **sí estuvieron** María Concepción César, **la apetecible,** quien **bailó tangos** con todos, Roberto Galán, **el pulcro** (¿sabían que de su ex programa "Radiopais" **surgió lo del bronce para el monumento a Gardel?),** Inés Miguens, **la galleta** y Quique Dapiaggi, **el diplomático.** Carlos Spadone, otro de los empresarios, dijo que **un candidato bárbaro para presidente de la Nación** sería Hugo del Carril, **el macho.** Puede ser **más sólido** que otro ex farandulero como Ronald Reagan.

● **Volvió de Europa** el modelo Mario Rosemberg quien está dispuesto a afianzar su carrera en nuestros lares. **Que lo consiga.**

● VIAJE TOP SECRET

Partió a España Jorge Fontana, **el tridivorciado, no conociéndose las razones de su trayecto.** Al parecer, **fue para rodar un comercial** para TV. **¡Clong!**

● CHEQUEO

Como práctica todos los años, Rodolfo Bebán, **el precavido, se hizo chequeo médico** con el doctor Favaloro. El citado reapareció en "Los anillos del Diablo", **nueva historieta sobre Fausto** que **no agregó nada** a lo hecho este año por el interprete. Estuvo **sobreactuado** en su composición. **¡Cling!**

● POR LA VUELTA

Se despide de "El show de la vida" Mario Socolinsky, **el pediatra,** para pasar al canal de pasaje Gelly donde integrará equipo del nuevo programa de Orlando Marconi, **el que vuelve luego de haber sido desplazado.** Otros en el staff serán Margot de Kumec, **a cargo de arte,** Amelita Baltar, **en música,** y Lucía Miranda, **en modas.** En lo tocante al doctor Socolinsky **en abril reanudará** "La salud de nuestros hijos" que le levantaron **abruptamente** aseverándose que ese error **será salvado (ahora). ¡Plaf!**

● ROCES POR DESPEDIDA

En la última emisión de "Semanario insólito" **no apareció** Raúl Portal, **el barbado.** Al parecer **hubo roces** entre el citado y sus ex compañeros de equipo que **no están gustosos de su desvinculación.** Don Portal, comenzará a conducir ciclo **similar** en el canal de Constitución adonde fue conchabado. ¡Crash!

● MALAS NOTICIAS

Un deceso **comprobado** y otro **en duda** acaecieron **en España** con respecto a **dos argentinos.** El comprobado es el de Alejandro Vignatti quien tuvo breve intervención en el cine argentino como guionista y también colaboró en "FLASH". El otro sería el de Edgardo Suárez quien **fue galardonado en el '67** como **revelación** por la cinta de Leonardo Favio "El romance del Aniceto y la Francisca" y condujo muchos programas de radiofonía. Suárez se fue de Argentina en 1976 y **no retornó jamás.**